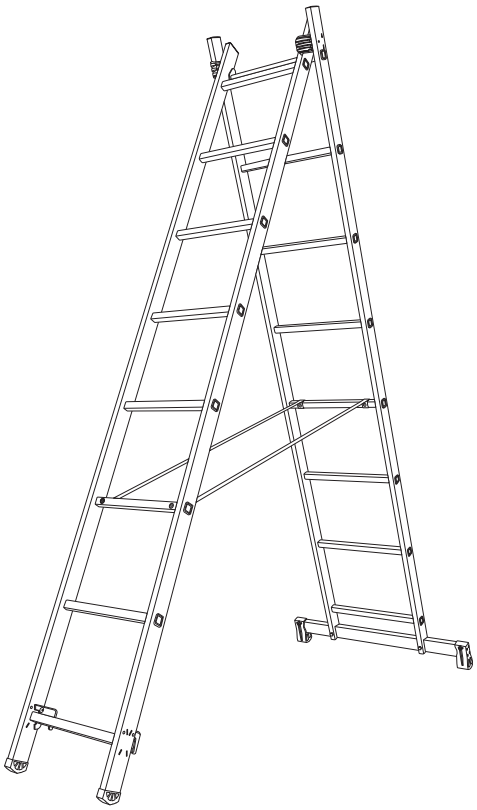

EN Combination ladder 2 x 8

FR Échelle multiposition 2 x 8

PL Drabina wielofunkcyjna 2 x 8

RO Scară multifuncțională, 2 x 8

ES Escalera transformable de 2 x 8

PT Escada transformável 2 x 8

TR Çok amaçlı merdiven 2 x 8

EN **IMPORTANT -** These instructions are for your safety. Please read through them thoroughly prior to handling the product and retain them for future reference.

FR **IMPORTANT :** Ces instructions sont données pour votre sécurité. Merci de les lire attentivement avant de manipuler le produit et de les conserver pour référence.

PL **WAŻNE —** Niniejsza instrukcja została opracowana w celu zapewnienia bezpieczeństwa użytkownikowi. Należy ją dokładnie przeczytać przed obsługą produktu i zachować do wykorzystania w przyszłości.

RO **IMPORTANT -** Aceste instrucțiuni sunt pentru siguranța ta. Citește-le cu atenție înainte de montarea produsului și păstrează-le pentru consultare ulterioară.

ES **IMPORTANTE:** Estas instrucciones son para su propia seguridad. Léalas atentamente antes de manipular el producto y guárdelas para futuras consultas.

PT **IMPORTANTE -** Estas instruções são para sua segurança. Leia-as atentamente antes de manusear o produto e guarde-as para consultas futuras.

TR **ÖNEMLİ -** Bu talimatlar sizin güvenliğiniz içindir. Ürün üzerinde çalışmaya başlamadan önce lütfen bu talimatları dikkatlice okuyun ve ileride başvurmak üzere saklayın.

V10825_5063022702616_MAND4_2425_RP0459-J

5063022702616

EN Parts **FR** Pièces **PL** Części **RO** Piese **ES** Piezas **PT** Peças **TR** Parçalar

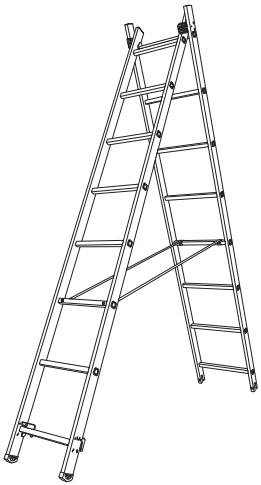

01. x1

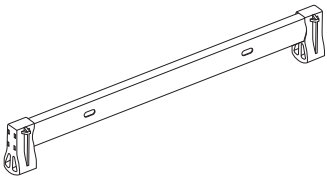

02. x1

03. x2
(M8 x 65 mm)

04. x2

EN You will need **FR** Vous aurez besoin de **PL** Będziesz potrzebować **RO** Vei avea nevoie de **ES** Necesitará **PT** Vai precisar de **TR** İhtiyaç duyacaklarınız

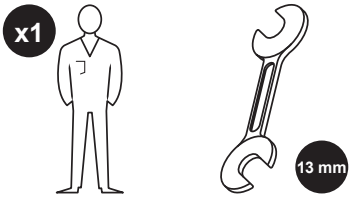

EN Contents **FR** Table des matières **PL** Spis treści **RO** Cuprins **ES** Contenido **PT** Conteúdo **TR** İçindekiler

EN		FR		PL		RO		ES		PT		TR	
Safety	3	Sécurité	4	Bezpieczeństwo	7	Siguranță	8	Seguridad	10	Segurança	12	Güvenlik	14
Guarantee	4	Garantie	5	Gwarancja	8	Garanție	9	Garantía	11	Garantia	13	Garanti	15
Assembly	16	Garantie	16	Gwarancja	16	Garanție	16	Garantía	16	Garantia	16	Garanti	16
Use	18	Utilisation	19	Użytkowanie	20	Utilizare	21	Uso	22	Utilização	23	Kullanım	24
Care & Maintenance	25	Entretien et maintenance	25	Czyszczenie i konserwacja	25	Îngrijire și întreținere	25	Cuidado y mantenimiento	25	Cuidados e manutenção	26	Bakım ve Muhafaza	26
Declaration and Certifications	27	Déclaration et certifications	27	Deklaracje i certyfikaty	27	Declarație și certificări	27	Declaración y certificaciones	27	Declaração e certificações	27	Beyan ve Sertifikalar	27

EN

Before you start

- Check that the stiles / legs (uprights) are not bent, bowed, twisted, dented, cracked, corroded or rotten.
- Check that the stiles / legs around the fixing points for other components are in good condition.
- Check that fixings (usually rivets, screws or bolts) are not missing, loose, or corroded.
- Check that rungs / steps are not missing, loose, excessively worn, corroded or damaged.
- Check that the hinges between front and rear sections are not damaged, loose or corroded.
- Check that the locking stays horizontal, back rails and corner braces are not missing, bent, loose, corroded or damaged.
- Check that the rung hooks are not missing, damaged, loose or corroded and engage properly on the rungs.
- Check that guide brackets are not missing, damaged, loose or corroded and engage properly on the mating stile.
- Check that ladder feet / end caps are not missing, loose, excessively worn, corroded or damaged.
- Check that the entire ladder is free from contaminants (e.g. dirt, mud, paint, oil or grease).
- Check that locking catches (if fitted) are not damaged or corroded and function correctly.
- Check that the platform (if fitted) has no missing parts or fixings and is not damaged or corroded.

If any of the above checks cannot be fully satisfied, you should NOT use the ladder.

Safety

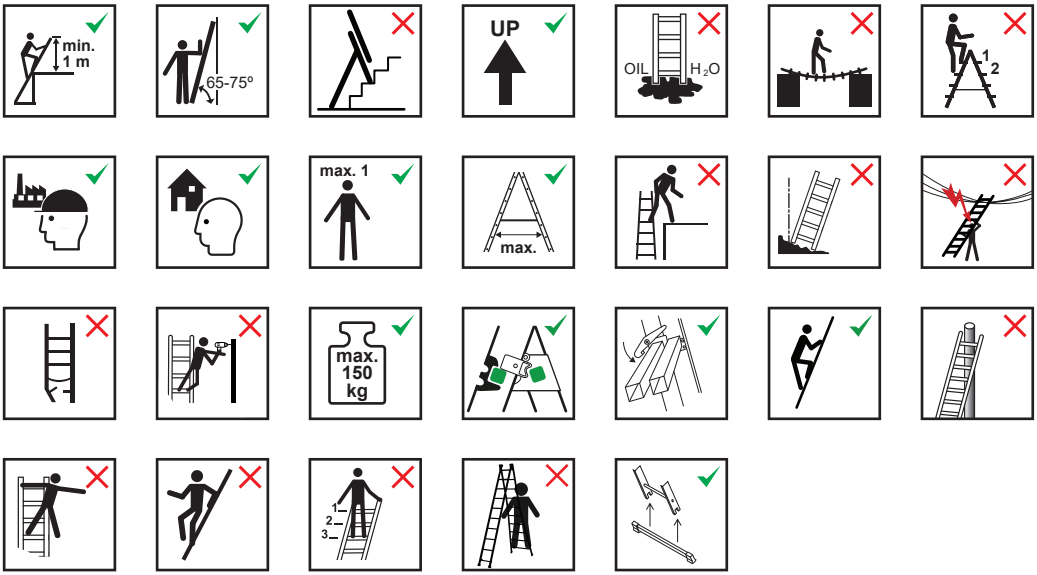

Guarantee

We take special care to select high quality materials and use manufacturing techniques that allow us to create products incorporating design and durability. This product has a manufacturer's guarantee of 5 years against manufacturing defects, from the date of purchase (if bought in store) or date of delivery (if bought online), at no additional cost for normal (non-professional or commercial) household use.

To make a claim under this guarantee, you must present your proof of purchase (such as a sales receipt, purchase invoice or other evidence admissible under applicable law), please keep your proof of purchase in a safe place. For this guarantee to apply, the product you purchased must be new, it will not apply to second hand or display products. Unless stated otherwise by applicable law, any replacement product issued under this guarantee will only be guaranteed until expiry of the original period guarantee period.

This guarantee covers product failures and malfunctions provided the product was used for the purpose for which it is intended and subject to installation, cleaning, care and maintenance in accordance with the information contained in these terms and conditions, in the user manual and standard practice, provided that standard practice does not conflict with the user manual.

This guarantee does not cover defects and damage caused by normal wear and tear or damage that could be the result of improper use, faulty installation or assembly, neglect, accident, misuse, or modification of the product. Unless stated otherwise by applicable law, this guarantee will not cover, in any case, ancillary costs (shipping, movement, costs of uninstalling and reinstalling, labour etc), or direct and indirect damage.

If the product is defective, we will, within a reasonable time, replace or refund.

Rights under this guarantee are enforceable in the country in which you purchased this product. Guarantee related queries should be addressed to the store you purchased this product from.

The guarantee is in addition to and does not affect your statutory rights.

IMPORTANT - RETAIN THIS INFORMATION FOR FUTURE REFERENCE: READ CAREFULLY

FR
Avant de commencer

- Vérifier que les montants/pieds (montants) ne sont pas pliés, courbés, tordus, bosselés, fissurés, corrodés ou pourris.
- Vérifier que les montants/pieds autour des points de fixation des autres composants sont en bon état.
- Vérifier que les fixations (généralement des rivets, des vis ou des boulons) ne sont pas manquantes, desserrées ou corrodées.
- Vérifier que les barreaux/marches ne sont pas manquants, desserrés, excessivement usés, corrodés ou endommagés.
- Vérifier que les charnières entre les parties avant et arrière ne sont pas endommagées, desserrées ou corrodées.
- Vérifier que le verrouillage reste horizontal, et que les montants arrière ainsi que les renforts d'angle ne sont ni manquants, ni tordus, desserrés, corrodés ou endommagés.
- Vérifier que les crochets des barreaux ne sont pas manquants, endommagés, desserrés ou corrodés et qu'ils s'engagent correctement sur les barreaux.
- Vérifier que les supports de guidage ne sont pas manquants, endommagés, desserrés ou corrodés et qu'ils s'engagent correctement sur le montant correspondant.
- Vérifier que les pieds/embouts de l'échelle ne sont pas manquants, desserrés, excessivement usés, corrodés ni endommagés.
- Vérifier que l'échelle dans sa totalité ne présente pas de contaminants (par exemple, saleté, boue, peinture, huile ou graisse).

- Vérifier que les loqueteaux de verrouillage (le cas échéant) ne sont pas endommagés ou corrodés et fonctionnent correctement.
- Vérifier que la plateforme (le cas échéant) ne présente pas de pièces ni de fixations manquantes et qu'elle n'est pas endommagée ou corrodée.

Si l'une des vérifications mentionnées ci-dessus ne peut pas être entièrement satisfaite, NE PAS utiliser l'échelle.

Sécurité

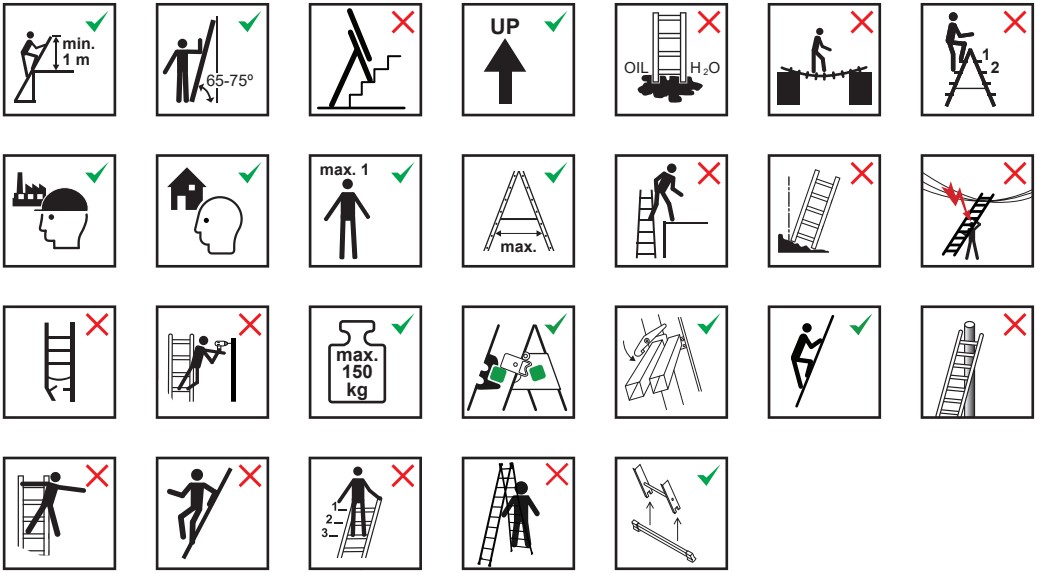

Garantie

Nous veillons tout particulièrement à sélectionner des matériaux de haute qualité et à utiliser des techniques de fabrication qui nous permettent de créer des produits à la fois design et durables. Ce produit bénéficie d'une garantie fabricant de 5 ans couvrant les défauts de fabrication à compter de la date d'achat (en cas d'achat en magasin) ou de la date de livraison (en cas d'achat sur Internet), sans coût supplémentaire pour une utilisation domestique normale (non commerciale ni professionnelle).

Pour déposer une réclamation au titre de cette garantie, vous devez présenter votre preuve d'achat (ticket de caisse, facture d'achat ou toute autre preuve recevable en vertu de la loi en vigueur). Conservez votre preuve d'achat dans un endroit sûr. Pour que cette garantie soit applicable, le produit que vous avez acheté doit être neuf. La garantie ne s'applique pas aux produits d'occasion ou aux modèles d'exposition. Sauf indication contraire prévue par la loi en vigueur, tout produit de remplacement fourni au titre de la présente garantie ne sera garanti que jusqu'à expiration de la période de garantie initiale.

Cette garantie couvre les défaillances et dysfonctionnements du produit, sous réserve que le produit ait été utilisé conformément à l'usage pour lequel il a été conçu, qu'il ait été installé, nettoyé et entretenu conformément aux informations contenues dans les présentes conditions générales ainsi que dans le manuel d'utilisation, et conformément à la pratique, sous réserve que celles-ci n'aillent pas à l'encontre du manuel d'utilisation.

Cette garantie ne couvre pas les défauts et dommages causés par l'usure normale ni les dommages pouvant résulter d'une utilisation non conforme, d'une installation ou d'un assemblage défectueux, ou d'une négligence, d'un accident, d'une mauvaise utilisation ou d'une modification du produit. Sauf indication contraire prévue par la loi en vigueur, cette garantie ne couvre en aucun cas les coûts accessoires (expédition, transport, frais de désinstallation et réinstallation, main d'œuvre, etc.), ni les dommages directs et indirects.

Si le produit est défectueux, nous nous engageons, dans un délai raisonnable, à remplacer ou rembourser.

Cette garantie est valable dans le pays où vous avez acheté ce produit. Toute demande au titre de la garantie doit être adressée au magasin où vous avez acheté ce produit.

Cette garantie s'ajoute à vos droits au titre de la loi, sans les affecter.

Si vous avez acheté ce produit en France, en plus de cette garantie commerciale, le vendeur reste tenu de respecter la garantie légale de conformité prévue par les articles L217-4 à L217-14 du Code de la consommation et aux articles qui concernent les vices cachés de la chose vendue dans les conditions prévues aux articles 1641 à 1648 et 2232 du Code civil. Le distributeur auprès duquel vous avez acheté ce produit répond de tout défaut de conformité ou vice caché du produit, conformément aux présentes dispositions.

En vertu de l'article L217-16 du Code de la consommation, lorsque l'acheteur demande au vendeur, pendant la durée de la garantie commerciale qui lui a été consentie lors de l'acquisition ou de la réparation d'un bien meuble, une remise en état couverte par la garantie, toute période d'immobilisation d'au moins sept jours vient s'ajouter à la durée de la garantie qui reste à courir. Cette période court à compter de la demande d'intervention de l'acheteur ou de la mise à disposition pour réparation du bien en cause, si cette mise à disposition est postérieure à la demande d'intervention. Garantie légale de conformité (extrait du Code de la consommation) : Article L217-4 du Code de la consommation - Le vendeur doit livrer un bien conforme au contrat et répond des défauts de conformité existant lors de la livraison. Il répond également des défauts de conformité résultant de l'emballage, des instructions de montage ou de l'installation lorsque celle-ci a été mise à sa charge par le contrat ou a été réalisée sous sa responsabilité. Article L217-5 du Code de la consommation - Le bien est conforme au contrat : 1. S'il est adapté à l'objectif généralement prévu pour des biens similaires et, le cas échéant : s'il correspond à la description donnée par le vendeur et possède les qualités présentées par le vendeur à l'acheteur sous forme d'échantillon ou de modèle ; s'il présente des qualités que l'acheteur peut légitimement attendre au regard des déclarations publiques faites par le vendeur, par le fabricant ou par son représentant, notamment dans la publicité ou l'étiquetage ; 2. Ou s'il présente les caractéristiques définies d'un commun accord par les parties ou est propre à tout usage spécial recherché par l'acheteur, porté à la connaissance du vendeur et que ce dernier a accepté. Article L217-12 du Code de la consommation - Toute réclamation suite à un défaut de conformité est limitée à deux ans à compter de la livraison du bien. Garantie légale sur les vices cachés (extrait du Code de la consommation) : Article 1641 du Code civil - Le vendeur est tenu de la garantie en cas de défauts cachés de la chose vendue qui la rendent impropre à l'usage auquel on la destine, ou qui diminuent tellement cet usage que l'acheteur ne l'aurait pas acquise, ou n'en aurait donné qu'un moindre prix, s'il les avait connus. Article 1648 du Code civil (alinéa 1) - Toute réclamation résultant de vices cachés doit être faite par l'acheteur dans un délai de deux ans à compter de la découverte du vice.

IMPORTANT – A CONSERVER POUR DE FUTURS BESOINS DE REFERENCE : A LIRE SOIGNEUSEMENT

PL
Przed rozpoczęciem użytkowania

- Sprawdzić, czy nogi (elementy pionowe) nie są zgięte, skręcone, wgniecione, pęknięte, skorodowane lub przegniłe.
- Sprawdzić, czy mocowania innych elementów znajdujące się na nogach są w dobrym stanie.
- Sprawdzić, czy nie brakuje mocowań (zwykle nitów, wkrętów lub śrub) oraz czy nie są one poluzowane lub skorodowane.
- Sprawdzić, czy nie brakuje stopni oraz czy nie są one poluzowane, nadmiernie zużyte, skorodowane lub uszkodzone.
- Sprawdzić, czy zawiasy pomiędzy przednią i tylną częścią nie są uszkodzone, poluzowane lub skorodowane.
- Sprawdzić, czy blokady utrzymują się w poziomie, czy nie brakuje tylnych prowadnic i wsporników narożnych i czy nie są one zgięte, poluzowane, skorodowane lub uszkodzone.
- Sprawdzić, czy nie brakuje zaczepów stopni, czy nie są one uszkodzone, poluzowane lub skorodowane i czy prawidłowo zatrzaskują się na stopniach.
- Sprawdzić, czy nie brakuje wsporników prowadzących, czy nie są one uszkodzone, poluzowane lub skorodowane i czy prawidłowo zatrzaskują się na elementach współpracujących.
- Sprawdzić, czy nie brakuje nóżek/zaślepek drabiny oraz czy nie są one poluzowane, nadmiernie zużyte, skorodowane lub uszkodzone.
- Sprawdzić całą drabinę pod kątem obecności zanieczyszczeń (np. zabrudzeń, błota, farby, oleju lub smaru).
- Sprawdzić, czy rygle (jeśli je zamontowano) nie są uszkodzone lub skorodowane i czy działają prawidłowo.
- Sprawdzić, czy w podeście (jeśli go zamontowano) nie brakuje części lub mocowań i czy nie jest on uszkodzony lub skorodowany.

Jeśli drabina nie przejdzie pozytywnie którejkolwiek z powyższych kontroli, NIE NALEŻY z niej korzystać.

Bezpieczeństwo

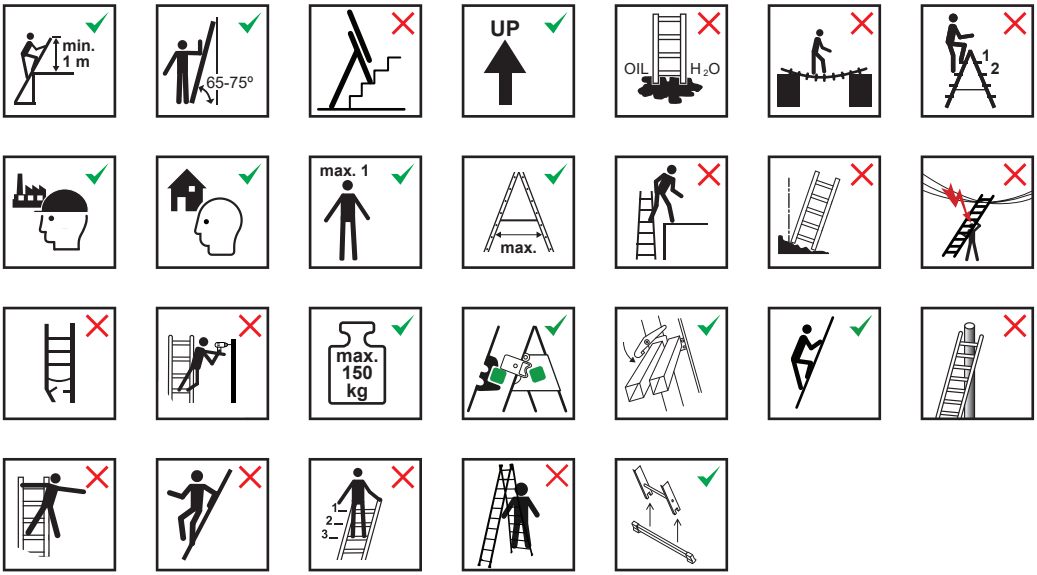

Gwarancja

Przykładamy szczególną wagę do tego, aby wybierać materiały wysokiej jakości i stosować techniki produkcyjne, które umożliwiają tworzenie wytrzymałych, a zarazem atrakcyjnych produktów. Ten produkt ma gwarancję producenta na 5 lat, która obejmuje wady produkcyjne, począwszy od daty zakupu (zakup w sklepie) lub dostawy (zakup przez Internet) bez dodatkowych kosztów w przypadku normalnego (nieprofesjonalnego lub niekomercyjnego) użytku domowego.

Aby dokonać zgłoszenia reklamacyjnego, należy przedstawić dowód zakupu (np. paragon, fakturę lub inny dowód na mocy obowiązujących przepisów prawa). Dowód zakupu należy przechowywać w bezpiecznym miejscu. Gwarancja obejmuje produkty nowe; nie obejmuje produktów używanych lub z ekspozycji. Produkt zamienny objęty niniejszą gwarancją będzie nią objęty aż do wygaśnięcia okresu obowiązywania gwarancji oryginalnego produktu, chyba że określono inaczej w obowiązujących przepisach prawa.

Niniejsza gwarancja obejmuje wady i uszkodzenia produktu, pod warunkiem że produkt był używany zgodnie z przeznaczeniem oraz zamontowany, czyszczony i konserwowany zgodnie z informacjami zawartymi powyżej oraz w instrukcji obsługi, a także ze standardowymi praktykami (jeśli te praktyki nie są sprzeczne z instrukcją użytkownika).

Niniejsza gwarancja nie obejmuje wad ani uszkodzeń wynikających z normalnego zużycia lub uszkodzeń będących skutkiem niewłaściwego używania, montażu lub złożenia, a także zaniedbania, wypadku i modyfikacji produktu. Gwarancja nie obejmuje w żadnym wypadku dodatkowych kosztów (transportu, przenoszenia, montażu i demontażu, robocizny itd.) ani strat bezpośrednich lub pośrednich, chyba że określono inaczej w obowiązujących przepisach prawa.

Jeśli produkt jest wadliwy, we właściwym czasie wymienimy lub dokonamy zwrotu pieniędzy.

Prawa wynikające z tej gwarancji obowiązują w kraju, w którym zakupiono produkt. Zapytania dotyczące gwarancji powinno się kierować do sklepu, w którym zakupiono produkt.

Niniejsza gwarancja jest dokumentem dodatkowym, który nie ma wpływu na ustawowe prawa konsumenta.

Jeśli produkt zakupiono w Polsce, niniejsza gwarancja nie wyklucza, nie ogranicza ani nie zawiesza uprawnień wynikających z przepisów prawa dotyczących gwarancji na wady zakupionego towaru.

WAŻNE – NALEŻY DOKŁADNIE PRZECZYTAĆ NINIEJSZE INFORMACJE I ZACHOWAĆ

RO
Înainte de a începe

- Verifică dacă lonjeroanele/picioarele (elementele verticale) nu sunt îndoite, curbate, răsucite, știrbite, crăpate, corodate sau putrezite.
- Verifică dacă lonjeroanele/picioarele din jurul punctelor de fixare pentru alte componente sunt în stare bună.
- Verifică dacă elementele de fixare (de obicei nituri sau șuruburi) nu lipsesc sau nu sunt slăbite ori corodate.
- Verifică dacă treptele nu lipsesc sau nu sunt slăbite, uzate excesiv, corodate sau deteriorate.
- Verifică dacă balamalele dintre partea din față și cea din spate nu sunt deteriorate, slăbite sau corodate.
- Verifică dacă dispozitivul de blocare stă orizontal și dacă barele din spate și întăririle colțurilor nu lipsesc și nu sunt îndoite, slăbite, corodate sau deteriorate.
- Verifică să nu existe cârlige ale treptelor lipsă, deteriorate, slăbite sau corodate și să se angreneze corect cu treptele.
- Verifică dacă suporturile de ghidare nu lipsesc și nu sunt deteriorate, slăbite sau corodate și dacă se angrenează corect cu lonjeronul.

- Verifică dacă picioarele/protecțiile scării nu lipsesc și nu sunt slăbite, uzate excesiv, corodate sau deteriorate.
- Verifică dacă întreaga scară nu prezintă agenți de contaminare (de ex. praf, noroi, vopsea, ulei sau grăsime).
- Verifică dacă balamalele de blocare (dacă există) nu sunt deteriorate sau corodate și dacă funcționează corect.
- Verifică dacă platforma (dacă există) nu are componente sau șuruburi lipsă și nu este deteriorată sau corodată.

Dacă vreuna din verificările de mai sus nu are rezultat complet satisfăcător, NU trebuie să folosești scara.

Siguranță

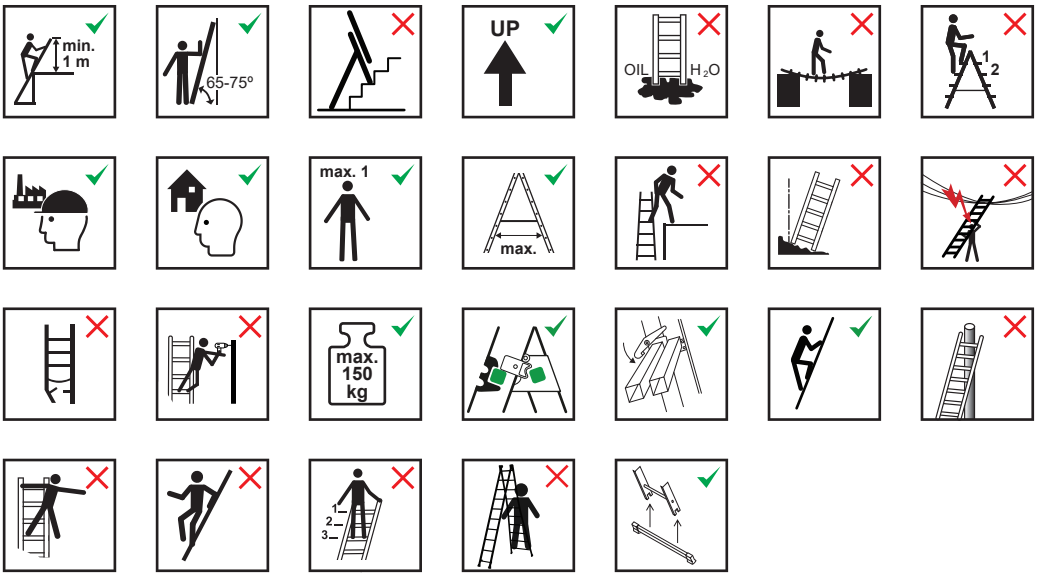

Garanție

Avem o grijă deosebită să selectăm materiale de înaltă calitate şi să utilizăm tehnici de fabricare care ne permit să creăm produse care încorporează designul şi durabilitatea. Acest produs beneficiază de garanţie din partea producătorului de 5 ani pentru defectele de fabricaţie, de la data achiziţiei (dacă este cumpărat din magazin) sau de la data livrării (dacă este cumpărat online), fără niciun cost suplimentar pentru uz casnic normal (nu profesional sau comercial.

Pentru a efectua o solicitare în temeiul acestei garanţii, trebuie să prezentaţi dovada achiziţiei (cum ar fi, chitanţa de vânzare/bonul fiscal, factura de achiziţie sau alte dovezi admisibile conform legii aplicabile); vă rugăm să păstraţi dovada achiziţiei într-un loc sigur. Pentru ca această garanţie să se aplice, produsul achiziţionat trebuie să fie nou, garanţia neaplicându-se pentru produse la mâna a doua sau produse de prezentare. Cu excepţia cazului în care legislaţia aplicabilă prevede altfel, orice produs înlocuitor livrat în baza prezentei garanţii va beneficia de garanţie doar până la expirarea perioadei iniţiale de garanţie.

Prezenta garanţie acoperă defecţiunile produsului şi erorile de funcţionare, cu condiţia ca produsul să fi fost utilizat în scopul prevăzut şi să fi fost instalat, curăţat, îngrijit şi întreţinut în conformitate cu informaţiile conţinute în termenii şi condiţiile prezente, manualul de utilizare şi practicile standard, cu condiţia ca practicile standard să nu fie în contradicţie cu manualul de utilizare.

Această garanţie nu acoperă defectele şi deteriorările provocate de uzura normală sau daunele care pot fi rezultatul utilizării necorespunzătoare, instalării sau asamblării defectuoase, neglijenţei, accidentelor, utilizării greşite sau modificărilor aduse produsului. Cu excepția cazului în care legislația aplicabilă prevede altfel, prezenta garanţie nu va acoperi, în niciun caz, costurile suplimentare (de expediere, deplasare, dezinstalare şi reinstalare, manoperă etc.) sau daunele directe şi indirecte.

Dacă produsul este defect, vom proceda, într-un timp rezonabil, înlocuirea sau returnarea banilor.

Drepturile acoperite de această garanţie sunt aplicabile în ţara în care aţi achiziţionat produsul. Întrebările legate de garanţie trebuie adresate magazinului de la care aţi achiziţionat produsul.

Garanţia este suplimentară drepturilor dvs. legale şi nu le afectează.

Dacă achiziționați acest produs din Turcia sau România, veți primi o garanție.

IMPORTANT – PĂSTRAŢI ACESTE INFORMAŢII PENTRU REFERINŢE VIITOARE: CITIŢI CU ATENŢIE

ES
Antes de empezar

- Compruebe que los rieles/patas (soportes) no estén doblados, arqueados, torcidos, abollados, agrietados, corroídos ni podridos.
- Compruebe que los rieles/patas alrededor de los puntos de fijación para otros componentes estén en buen estado.
- Compruebe que no falte ninguna de las fijaciones (normalmente remaches, tornillos o pernos) ni estén sueltas o corroídas.
- Compruebe que no falte ninguno de los peldaños/escalones ni estén sueltos, excesivamente desgastados, corroídos o dañados.
- Compruebe que las bisagras entre las secciones delantera y trasera no estén dañadas, sueltas ni corroídas.
- Compruebe que el bloqueo permanece horizontal, y que las guías posteriores y los soportes de las esquinas no estén doblados, sueltos, corroídos o dañados, ni falte ninguno.
- Compruebe que no falte ningún gancho de los peldaños ni estén dañados, sueltos o corroídos, y que se acoplen adecuadamente en los peldaños.
- Compruebe que no falte ningún soporte de guía ni estén dañados, sueltos o corroídos, y que se acoplen adecuadamente en los rieles de contacto.
- Compruebe que no falte ninguna pata o extremo de la escalera y que no estén sueltos, excesivamente desgastados, corroídos ni dañados.
- Compruebe que no haya contaminantes en la escalera (p. ej., suciedad, barro, pintura, aceite o grasa).
- Compruebe que los cierres de bloqueo (si están instalados) no estén dañados ni corroídos y que funcionen correctamente.
- Compruebe que a la plataforma (si está instalada) no le falte ninguna pieza o fijación, y que no esté dañada o corroída.

Si alguna de las comprobaciones anteriores no obtiene un resultado satisfactorio, NO debe utilizar la escalera.

Seguridad

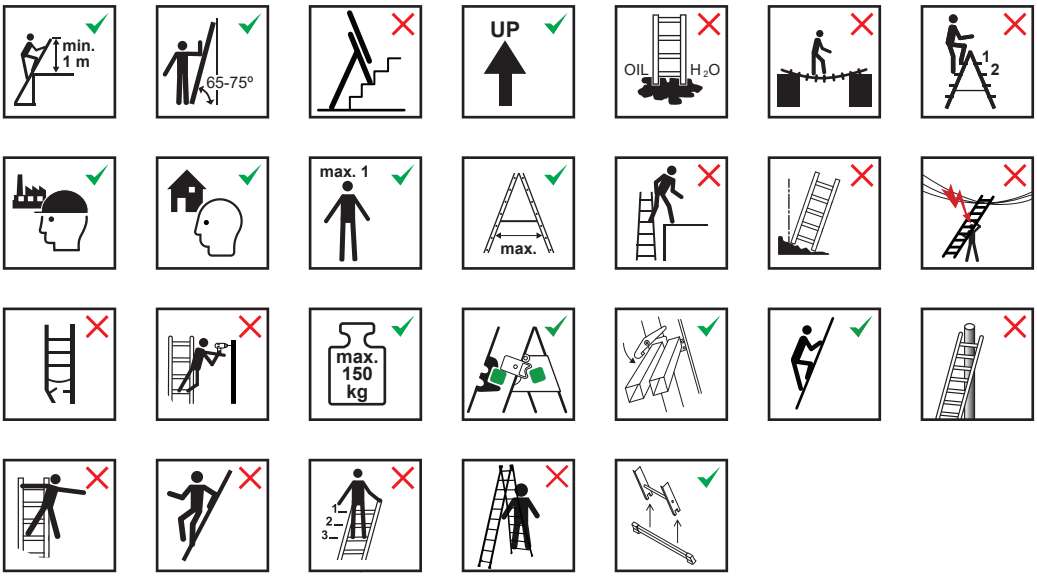

Garantía

Nos ocupamos especialmente en seleccionar materiales de alta calidad y usar técnicas de fabricación que nos permitan crear productos que aporten diseño y durabilidad. Este producto tiene una garantía del fabricante de 5 años frente a defectos de fabricación, a partir de la fecha de adquisición (si se adquiere en una tienda) o de entrega (si se adquiere por Internet), sin coste adicional para uso normal doméstico (ni profesional ni comercial).

Para presentar una reclamación en el marco de esta garantía, deberá presentar el comprobante de compra (como un recibo, factura de compra u otras pruebas admisibles en virtud de la ley aplicable); conserve su comprobante de compra en un lugar seguro. Para poder acogerse a esta garantía, el producto adquirido deberá ser nuevo; la garantía no se aplicará a productos de segunda mano o productos de exposición. A menos que la legislación vigente indique lo contrario, todo producto de sustitución entregado conforme a esta garantía estará cubierto solo hasta la fecha de vencimiento de la garantía original.

La presente garantía cubre los fallos y anomalías del producto siempre y cuando este se haya utilizado para los fines para los que está destinado y que su instalación, limpieza, cuidado y mantenimiento se hayan efectuado de conformidad tanto con la información descrita en estos términos y condiciones y en el manual del usuario, como con la práctica habitual, siempre y cuando esta no entre en conflicto con el contenido del manual de usuario.

Esta garantía no cubre defectos ni daños causados por el desgaste normal, ni daños que pudiesen ser resultado de usos indebidos, instalaciones o montajes deficientes, negligencia, accidente, uso indebido o modificación del producto. A menos que se indique lo contrario en la ley aplicable, esta garantía no cubre, bajo ningún concepto, los gastos accesorios (transporte, movimiento, costes de desinstalación y reinstalación, mano de obra, etc.) ni los daños directos o indirectos.

Si el producto es defectuoso, procederemos, en un plazo razonable, a su sustitución o reembolso.

Los derechos en virtud de esta garantía tendrán vigencia en el país donde haya adquirido el producto. Las consultas relacionadas con la garantía deberán dirigirse a la tienda en la que adquirió el producto. La garantía es complementaria y no afecta a sus derechos legales.

Si adquirió este producto en España, el distribuidor será responsable de las faltas de conformidad del producto según las disposiciones establecidas en los artículos 114 a 124 del Real Decreto Legislativo 1/2007, con fecha del 16 de noviembre, por el que se aprueba el texto refundido de la Ley General para la Defensa de los Consumidores y Usuarios y otras leyes complementarias.

IMPORTANTE – GUARDE ESTA INFORMACIÓN PARA FUTURAS CONSULTAS: LEA ATENTAMENTE

PT
Antes de começar

- Verifique se os montantes/as pernas (cremalheiras) não estão dobrados, inclinados, torcidos, amolgados, rachados, corroídos ou deteriorados.
- Verifique se os montantes/as pernas em torno dos pontos de fixação para outros componentes estão em bom estado.
- Verifique se as fixações (normalmente rebites ou parafusos) não estão em falta, soltas ou corroídas.
- Verifique se os degraus não estão em falta, soltos, excessivamente gastos, corroídos ou danificados.
- Verifique se as dobradiças entre as secções frontal e traseira não estão danificadas, soltas ou corroídas.
- Verifique se o bloqueio permanece na horizontal, se os corrimões traseiros e suportes de canto não estão em falta, dobrados, soltos, corroídos ou danificados.
- Verifique se as presilhas dos degraus não estão em falta, danificadas, soltas ou corroídas e engate-as devidamente nos degraus.
- Verifique se os suportes dos corrimões não estão em falta, danificados, soltos ou corroídos e engate-os devidamente no acoplamento do montante.
- Verifique se os pés da escada/as tampas de extremidade não estão em falta, soltos, excessivamente desgastados, corroídos ou danificados.
- Verifique se toda a escada está livre de vestígios de contaminantes (p. ex. terra, lama, tinta, óleo ou gordura).
- Verifique se as linguetas de fixação (se instaladas) não estão danificadas ou enferrujadas e se funcionam corretamente.
- Verifique se a plataforma (se instalada) não tem peças ou fixações em falta e não está danificada ou corroída.

Se alguma das verificações acima não poder ser totalmente cumprida, a escada NÃO DEVE ser utilizada.

Segurança

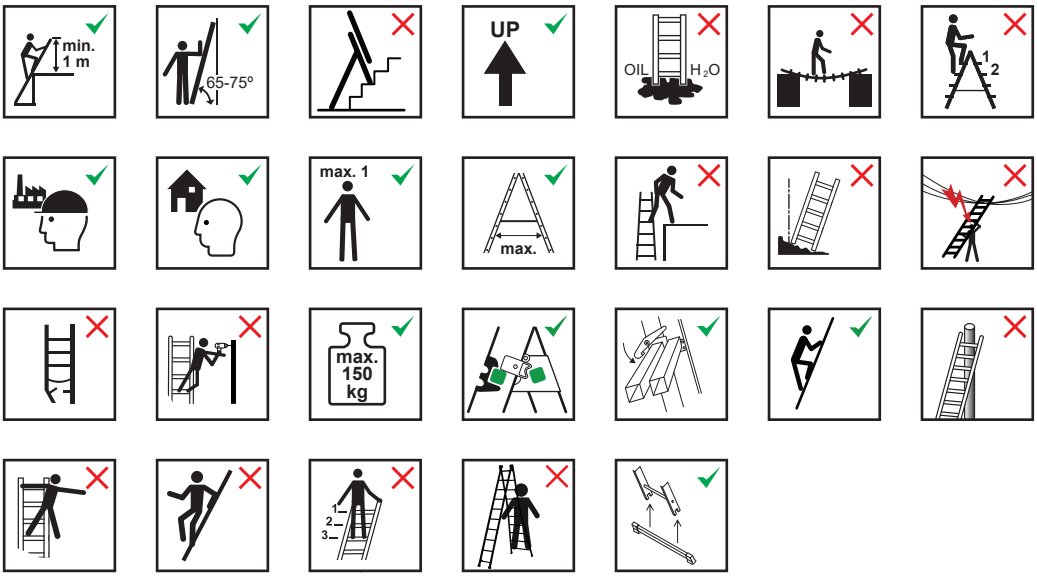

Garantia

Empenhamo-nos especialmente na seleção cuidada de materiais de elevada qualidade e utilizamos técnicas de fabrico que nos permitem criar produtos que incorporam design e durabilidade. Este produto tem uma garantia do fabricante de 5 anos contra defeitos de fabrico, a partir da data de compra (se comprado na loja) ou data de entrega (se comprado online), sem custo adicional para uso doméstico normal (não profissional ou comercial).

Para apresentar uma reclamação ao abrigo desta garantia, é necessário apresentar a prova de compra (tal como um recibo, uma fatura de compra ou outra prova admissível em conformidade com a lei em vigor). Mantenha o comprovativo de compra num lugar seguro. Para esta garantia se aplicar, o produto comprado tem de ser novo; não se aplica a produtos em segunda mão ou a produtos de exibição. Salvo disposição em contrário na lei em vigor, a garantia de qualquer produto de substituição expira no final do período da garantia do produto original.

Esta garantia cobre defeitos e falhas de produto, desde que o produto tenha sido utilizado para o fim a que se destina e tenha sido sujeito à instalação, limpeza, manutenção e a cuidados de acordo com as informações contidas nestes termos e condições, no manual do utilizador e na prática padrão, desde que a mesma não contrarie o manual de utilizador.

Esta garantia não cobre defeitos e danos causados pelo desgaste normal, nem danos que possam resultar de utilização indevida, instalação ou montagem incorreta, negligência, acidentes, utilizações indevidas ou modificações do produto. Salvo disposição em contrário na lei em vigor, esta garantia não abrange, em caso algum, custos auxiliares (expedição, deslocação, custos de desinstalação e reinstalação, mão-de-obra, etc), ou danos diretos e indiretos.

Se o produto apresentar algum defeito, iremos, dentro de um prazo razoável, substituir ou reembolsar.

Os direitos no âmbito desta garantia têm força executiva no país onde adquiriu este produto. As questões relativas à garantia devem ser esclarecidas na loja onde adquiriu o produto. A garantia complementa e não afeta os seus direitos legais.

Se adquiriu este produto em Portugal - o distribuidor é responsável por quaisquer defeitos de conformidade do produto de acordo com os termos da lei relativa a garantias (Decreto-Lei N.º 67/2003), aditada pelo Decreto-Lei N.º 84/2008.

IMPORTANTE – CONSERVE ESTE MANUAL PARA FUTURAS CONSULTAS: LEIA ATENTAMENTE

TR
Başlamadan önce

- Merdiven kirişlerinin/ayakların (dik durumda) bükülmemiş, eğilmemiş, delinmemiş, çatlamamış, paslanmamış veya çürümemiş olduğundan emin olun.
- Diğer bileşenlere sabitleme noktası yakınındaki merdiven kirişlerinin/ayakların iyi durumda olduğunu kontrol edin.
- Sabitleyicilerin (genellikle perçinler, vidalar veya cıvatalar) eksik, gevşek veya paslanmış olmadığından emin olun.
- Basamakların eksik, gevşek, aşırı miktarda aşınmış, paslanmış veya hasarlı olmadığından emin olun.
- Ön ve arka bölümler arasındaki menteşelerin hasarlı, gevşek veya paslanmış olmadığından emin olun.
- Kilidin yatay olduğundan, arka raylar ve köşe braketlerinin eksik, gevşek, paslanmış veya hasarlı olmadığından emin olun.
- Basamak kancalarının eksik, hasarlı, gevşek veya paslanmış olmadığından ve basamaklara düzgün sabitlendiğinden emin olun.
- Kılavuz braketlerinin eksik, hasarlı, gevşek veya paslanmış olmadığından ve karşılık gelen çit basamağına düzgün sabitlendiğinden emin olun.
- Merdiven ayak/uç kapaklarının eksik, gevşek, aşırı miktarda aşınmış, paslanmış veya hasarlı olmadığından emin olun.
- Merdivenin hiçbir bölgesinde kirlenme bulunmadığından (ör. toz, çamur, boya, yağ veya gres) emin olun.
- Kilitleme tutucularının (sabitlenmişse) hasarlı veya paslanmış olmadığından ve sorunsuz çalıştığından emin olun.
- Platformda (sabitlenmişse) eksik parça veya sabitleyici bulunmadığından ve platformun hasarlı ya da paslanmış olmadığından emin olun.

Yukarıdaki kontrollerden biri tamamen sağlanmadığında merdiven KULLANILMAMALIDIR.

Güvenlik

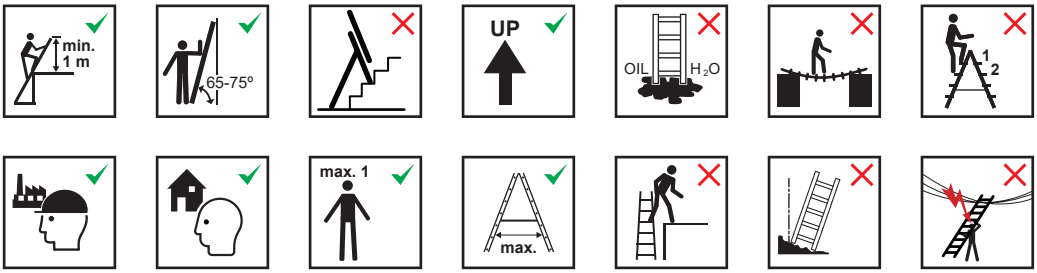

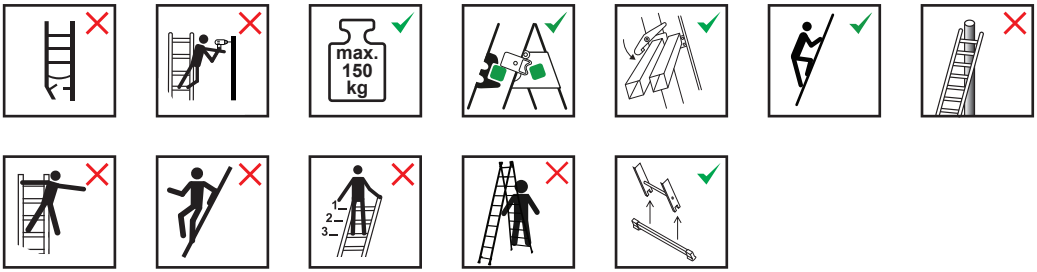

Garanti

Yüksek kaliteli malzemeler seçmeye ve tasarım ile dayanıklılığı bir arada sunan ürünler ortaya çıkarmamızı sağlayan üretim tekniklerini kullanmaya özen gösteririz. Bu ürün üretim hatalarına karşı, (mağazadan alındıysa) satın alma tarihinden veya (internet üzerinden alındıysa) teslimat tarihinden itibaren normal ev kullanımı için (profesyonel veya ticari olmayan)ek bir maliyet olmadan üreticinin sağladığı bir garanti süresine 5 yıllık sahiptir.

Bu garanti süresi kapsamında talepte bulunmak için ürünü satın aldığınıza dair bir kanıt sunmalısınız (satış makbuzu, fatura veya yürürlükteki kanun kapsamında kabul edilebilecek başka bir kanıt), lütfen satın alma kanıtınızı güvenli bir yerde muhafaza edin. Bu garantinin geçerli olması için satın aldığınız ürünün yeni olması gerekir, ikinci el veya teşhir ürünleri bu kapsamda değildir. Yürürlükteki kanunda aksi belirtilmedikçe bu garanti kapsamında verilen herhangi bir ikame ürüne yalnızca orijinal ürünün garanti süresi bitimine kadar garanti verilir.

Bu garanti; ürünün amacına uygun kullanılmış olması ve montajı, temizliği, bakımı ve muhafazasının bu hüküm ve koşullarda, kullanıcı kılavuzunda yer alan bilgiler ve kullanıcı kılavuzuyla çelişmemesi kaydıyla standart uygulama uyarınca yapılmış olması şartıyla ürün arızalarını ve kusurlarını kapsar.

Bu garanti; normal aşınma ve eskime nedeniyle oluşan kusurlar ile hasarları veya yanlış kullanım, yanlış kurulum veya montaj, ihmal, kaza, kötü kullanım ve ürünün hatalı şekilde değiştirilmesinden doğan hasarları kapsamaz. Yürürlükteki kanunda aksi belirtilmedikçe bu garanti hiçbir koşulda ek maliyetleri (sevkiyat, taşıma, sökme ve yeniden montaj, işçilik vs.) veya doğrudan ve dolaylı hasarları kapsamaz.

Ürün kusurluysa makul bir süre içinde değişim veya para iadesi.

Bu garanti kapsamındaki haklar, ürünün satın alındığı ülke için geçerlidir. Garantiye ilişkin sorular, bu ürünü satın aldığınız mağazaya yönlendirilmelidir.

Garanti, temel haklarınıza ilave olarak verilir ve temel haklarınızı etkilemez.

Bu ürünü Türkiye'den veya Romanya'dan satın aldıysanız tarafınıza bir garanti belgesi sunulacaktır.

ÖNEMLİ – BU BİLGİLERİ DAHA SONRA KULLANMAK ÜZERE SAK LAYIN: DİKKATLE OKUYUN

EN Assembly **FR** Montage **PL** Montaż **RO** Asamblare **ES** Montaje
PT Montagem **TR** Montaj

01

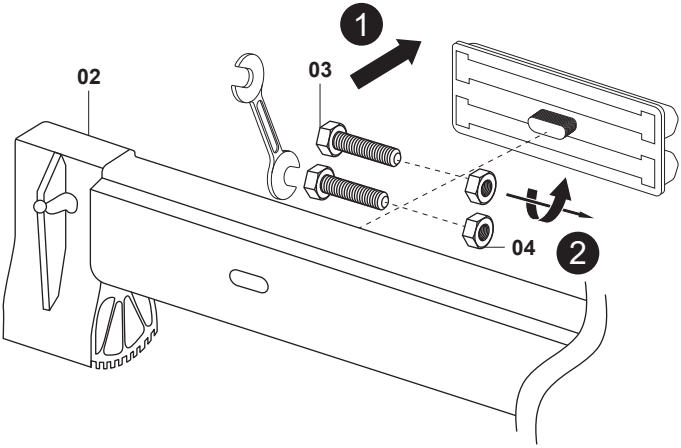

EN Unclip the plastic shell and remove the screws and nuts.

FR Détacher la coque en plastique et retirer les vis et écrous.

PL Odłączyć osłonę z tworzywa sztucznego, a następnie odkręcić śruby i nakrętki.

RO Desprinde protecția din plastic și scoate șuruburile și piulițele.

ES Desenganche el protector de plástico y retire los tornillos y las tuercas.

PT Desencaixe a proteção de plástico e remova os parafusos e as porcas.

TR Plastik koruyucu kapağın klipslerini açıp vida ve somunları sökün.

5063022702616_MNL_IN_V02.indd 16 18-08-2025 13:50:11

02

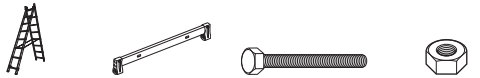

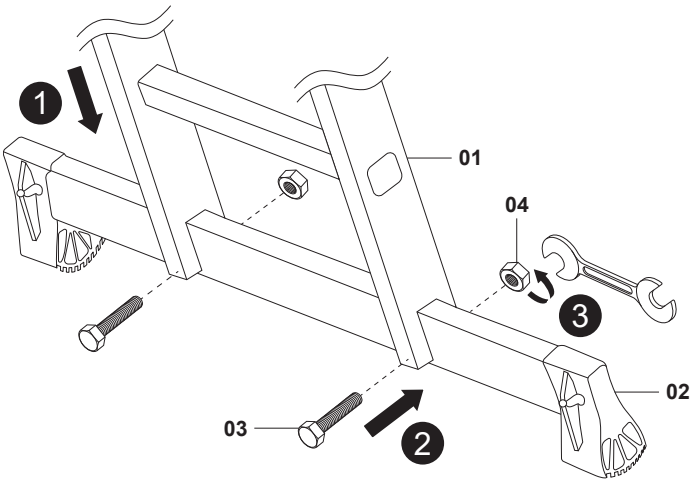

EN Insert the stabiliser bar into the stiles and tighten the screws. The stabiliser bar must be centred.

FR Insérer le stabilisateur dans les montants et serrer les vis. Le stabilisateur doit être centré.

PL Wsunąć stabilizator w nogi i przykręcić śruby. Stabilizator musi być wyśrodkowany.

RO Introdu stabilizatorul în lonjeroane și strânge șuruburile. Stabilizatorul trebuie să fie centrat.

ES Inserte la barra estabilizadora en los rieles y apriete los tornillos. La barra estabilizadora debe estar centrada.

PT Introduza a barra estabilizadora nos montantes e aperte os parafusos. A barra estabilizadora tem de estar centrada.

TR Dengeleme çubuğunu kirişlerin içine yerleştirin ve vidaları sıkın. Dengeleme çubuğu ortalanmalıdır.

5063022702616_MNL_IN_V02.indd 17 18-08-2025 13:50:12

EN
Operation

- Warning, fall from the ladder.
- Inspect the ladder after delivery. Before every use visually check the ladder is not damaged and is safe to use.
- Do not use a damaged ladder.
- Maximum total load: 150 kg.
- Do not use the ladder on a unlevel or unfirm base.
- Do not lean over.
- Do not erect ladder on contaminated ground.
- Maximum number of users: 1
- Do not ascend or descend unless you are facing the ladder.
- Keep a secure grip on the ladder when ascending and descending. Maintain a handhold whilst working from a ladder or take additional safety precautions if you cannot.
- Avoid work that imposes a sideways load on ladders, such as side-on drilling through solid materials.
- Do not carry equipment which is heavy or difficult to handle while using a ladder.
- Do not wear unsuitable footwear when climbing a ladder.
- Do not use the ladder if you are not fit enough. Certain medical conditions or medication, alcohol or drug abuse could make ladder use unsafe.
- Do not spend long periods on a ladder without regular breaks (tiredness is a risk).
- Prevent damage of the ladder when transporting e.g. by fastening and, ensure they are suitably placed to prevent damage.
- Ensure the ladder is suitable for the task.
- Do not use the ladder if contaminated, e.g. with wet paint, mud, oil or snow.
- Do not use the ladder outside in adverse weather conditions, such as strong wind.
- When positioning the ladder take into account risk of collision with the ladder e.g. from pedestrians, vehicles or doors. Secure doors (not fire exits) and windows where possible in the work area.
- Warning, electricity hazard.
- Identify any electrical risks in the work area, such as overhead lines or other exposed electrical equipment and do not use the ladder where electrical risks occur.
- Use non-conductive ladders for unavoidable live electrical work.
- Do not use the ladder as a bridge.
- Do not modify the ladder design.
- Do not move a ladder while standing on it.
- For outdoor use caution to the wind.
- If a ladder is delivered with stabilizer bars, the stabilizer must be installed on the ladder follow the instruction.
- Do not step off the side of standing ladder onto another surface.
- Open the ladder fully before use.
- Use the ladder with restraint devices engaged only.
- Standing ladders shall not be used as a leaning ladder unless it is designed to do so.
- Do not stand on the top two steps / rungs of a standing ladder without a platform and a hand / knee rail.
- Locking devices shall be checked and be fully secured before use if not operated automatically.

5063022702616_MNL_IN_V02.indd 18 18-08-2025 13:50:12

FR
Fonctionnement

- Attention, risque de chute depuis l'échelle.
- Inspecter l'échelle après la réception. Avant chaque utilisation, vérifier visuellement que l'échelle n'est pas endommagée et qu'elle peut être utilisée en toute sécurité.
- Ne pas utiliser une échelle endommagée.
- Charge totale maximale : 150kg.
- Ne pas utiliser l'échelle sur une surface instable ou irrégulière.
- Ne pas se pencher.
- Ne pas placer l'échelle sur un sol contaminé.
- Nombre maximum d'utilisateurs : 1
- Monter ou descendre de l'échelle uniquement de face.
- Maintenir une bonne prise sur l'échelle lors de la montée et de la descente. Se retenir à la main lors de toute intervention à partir d'une échelle, ou prendre des précautions de sécurité supplémentaires si ce n'est pas possible.
- Éviter les tâches qui appliquent une charge latérale sur l'échelle, tel que le perçage latéral dans des matériaux pleins.
- Ne pas porter d'équipements lourds ou difficiles à manipuler en étant sur l'échelle.
- Porter uniquement des chaussures appropriées lors de l'utilisation de l'échelle.
- S'assurer d'avoir une forme physique adéquate pour utiliser l'échelle. Certains problèmes médicaux ou l'abus de médicaments, d'alcool ou de drogues peuvent rendre l'utilisation de l'échelle dangereuse.
- Ne pas passer de longues périodes sur une échelle sans faire de pauses régulières (la fatigue présente un risque).
- Éviter d'endommager l'échelle lors du transport, par exemple en la fixant et en s'assurant qu'elle est correctement placée pour éviter tout dommage.
- S'assurer que l'échelle est adaptée à la tâche.
- Ne pas utiliser l'échelle si elle est contaminée (par exemple, avec de la peinture humide, de la boue, de l'huile ou de la neige).
- Ne pas utiliser l'échelle à l'extérieur dans des conditions météorologiques défavorables, telles qu'un vent fort.
- Lors du positionnement de l'échelle, tenir compte des risques de collision présents (piétons, véhicules ou portes, par exemple). Sécuriser les portes (sauf sorties de secours) et les fenêtres dans la zone de travail, si possible.
- Avertissement : risque de choc électrique.
- Identifier les risques électriques dans la zone de travail, tels que les lignes aériennes ou tout autre équipement électrique exposé, et ne pas utiliser l'échelle en présence de risques électriques.
- Utiliser des échelles non conductrices pour les travaux électriques sous tension inévitables.
- Ne pas se servir de l'échelle comme d'un pont.
- Ne pas modifier la conception de l'échelle.
- Ne pas déplacer une échelle tout en se tenant debout dessus.
- En extérieur, faire preuve de prudence en cas de vent.
- Si une échelle est livrée avec des stabilisateurs, le stabilisateur doit être installé sur l'échelle en suivant les instructions.
- Ne pas grimper sur une autre surface en s'aidant de l'échelle.
- Ouvrir complètement l'échelle avant utilisation.
- Utiliser l'échelle uniquement avec les dispositifs de retenue engagés
- Ne pas utiliser une échelle debout de la même manière qu'une échelle d'appui, sauf si elle est conçue à cet effet.
- Ne pas se tenir sur les deux marches/barreaux supérieurs d'une échelle debout non équipée d'une plateforme et d'une rampe à main/genoux.
- Les dispositifs de verrouillage doivent être vérifiés et entièrement sécurisés avant utilisation s'ils ne sont pas actionnés automatiquement.

Działanie

- Ostrzeżenie, ryzyko upadku z drabiny.
- Sprawdzić drabinę po jej dostarczeniu. Zawsze przed wejściem na drabinę sprawdzić ją wzrokowo pod kątem uszkodzeń i bezpieczeństwa użytkowania.
- Nie używać uszkodzonej drabiny.
- Maksymalne obciążenie całkowite: 150 kg.
- Nie korzystać z drabiny na nierównym ani niestabilnym podłożu.
- Nie wychylać się.
- Nie stawiać drabiny na zanieczyszczonym podłożu.
- Maksymalna liczba użytkowników: 1
- Podczas wchodzenia i schodzenia należy być zwróconym przodem do drabiny.
- Podczas wchodzenia i schodzenia należy pewnie trzymać drabinę. Utrzymywać chwyt podczas pracy na drabinie lub przedsięwziąć dodatkowe środki bezpieczeństwa, jeśli nie jest to możliwe.
- Unikać prac, podczas których na drabinę wywierany jest nacisk boczny, np. wiercenia w materiałach litych, gdy użytkownik jest ustawiony bokiem.
- Podczas korzystania z drabiny nie przenosić ciężkich ani nieporęcznych przedmiotów.
- Przed wejściem na drabinę założyć odpowiednie obuwie.
- Z drabiny mogą korzystać tylko osoby w pełni sprawne. Niektóre schorzenia i leki, a także alkohol i inne substancje odurzające mogą negatywnie wpływać na bezpieczeństwo korzystania z drabiny.
- Nie pozostawać na drabinie zbyt długo bez regularnych przerw (zmęczenie stanowi czynnik ryzyka).
- Zabezpieczyć drabinę przed uszkodzeniem w czasie transportu, np. przymocowując ją, a także zadbać o jej odpowiednie ułożenie.
- Upewnić się, że drabina jest odpowiednia do danej pracy.
- Nie korzystać z drabiny w przypadku jej zabrudzenia, np. mokrą farbą, błotem, olejem czy śniegiem.
- Nie używać drabiny na zewnątrz w niesprzyjających warunkach pogodowych, np. przy silnym wietrze.
- Przy ustawianiu drabiny należy uwzględnić ryzyko kolizji (np. uderzenia przez przechodniów, pojazdy czy drzwi). W miarę możliwości zabezpieczyć drzwi (z wyjątkiem wyjść ewakuacyjnych) i okna w miejscu pracy.
- Ostrzeżenie, niebezpieczeństwo porażenia prądem elektrycznym.
- Zidentyfikować wszelkie zagrożenia związane z prądem elektrycznym, takie jak wiszące przewody lub inne odsłonięte elementy elektryczne. Nie używać drabiny w przypadku stwierdzenia takich zagrożeń.
- Jeżeli konieczne jest wykonanie prac z związanych z elementami znajdującymi się pod napięciem, należy użyć drabin z materiału nieprzewodzącego.
- Nie używać drabiny do przechodzenia pomiędzy dwiema powierzchniami.
- Nie modyfikować konstrukcji drabiny.
- Nie przemieszczać drabiny, stojąc na niej.
- W przypadku użytkowania na zewnątrz zachować ostrożność podczas wiatru.
- Jeżeli drabina jest dostarczana ze stabilizatorem, należy go na niej zamontować zgodnie z instrukcją.
- Nie używać stojącej drabiny do przechodzenia na inną powierzchnię.
- Przed użyciem drabiny całkowicie ją rozłożyć.
- Zawsze korzystać z elementów zabezpieczających.
- Nie używać drabiny stojącej jako drabiny opieralnej, chyba że została zaprojektowana z myślą o takim zastosowaniu.
- Nie stawać na dwóch górnych stopniach drabiny stojącej bez podestu i poręczy / barierki na wysokości kolan.
- Przed użyciem produktu mechanizmy blokujące powinny zostać sprawdzone i dokładnie zamocowane, jeśli nie są obsługiwane automatycznie.

RO
Utilizare

- Avertisment: pericol de cădere de pe scară!
- Examinează scara după livrare. Înainte de fiecare utilizare, verifică vizual dacă scara nu s-a deteriorat și dacă este sigură pentru a fi folosită.
- Nu folosi o scară deteriorată.
- Sarcină maximă totală: 150 kg.
- Nu folosi scara pe o bază care nu este dreaptă sau solidă.
- Nu te apleca.
- Nu ridica scara pe sol contaminat.
- Număr maxim de utilizatori: 1
- Nu urca și nu coborî decât cu fața la scară.
- Ține-te bine de scară când urci sau cobori de pe aceasta. Ține-te cu mâna de scară atunci când lucrezi de pe aceasta sau, dacă nu se poate, ia-ți măsuri de siguranță suplimentare.
- Evită lucrările care impun o sarcină laterală asupra scării, precum găurirea materialelor solide într-o parte.
- Când folosești scara, nu căra echipament greu sau dificil de manevrat.
- Nu purta încălțăminte nepotrivită când urci pe scară.
- Nu folosi scara dacă nu ai condiția fizică adecvată. Anumite afecțiuni medicale sau medicamente, alcoolul sau abuzul de droguri pot face utilizarea scării nesigură.
- Nu petrece mult timp pe scară fără pauze regulate (oboseala reprezintă un risc).
- Trebuie să previi deteriorarea scării în timpul transportului, de ex. fixând-o, și să te asiguri că este amplasată corespunzător pentru a preîntâmpina deteriorarea.
- Asigură-te că scara este potrivită pentru ce ai de făcut.
- Nu folosi scara dacă este contaminată (de ex. cu vopsea neuscată, noroi, ulei sau zăpadă).
- Nu folosi scara afară în condiții meteorologice nefavorabile, precum vânt puternic.
- Când pui scara în poziția de lucru, ia în calcul riscul de coliziune cu aceasta (de ex. pentru pietoni, vehicule sau uși). Blochează ușile (nu ieșirile de incendiu) și ferestrele din zona de lucru atunci când este posibil.
- Avertisment: pericol de electrocutare.
- Identifică orice risc de electrocutare în zona de lucru, precum fire suspendate sau alt echipament electric expus și nu folosi scara acolo unde există acest risc.
- Folosește scări cu trepte neconductoare pentru lucrările inevitabile cu fire sub tensiune.
- Nu folosi scara drept punte.
- Nu modifica designul scării.
- Nu mișca scara în timp ce stai pe ea.
- Fii precaut atunci când bate vântul afară.
- Dacă scara este livrată cu stabilizatoare, acestea trebuie montate pe scară conform instrucțiunilor.
- Nu păși în lateral de pe scara autonomă pe altă suprafață.
- Deschide complet scara înainte de utilizare.
- Folosește scara doar cu dispozitivele de siguranță acționate.
- Scările autonome nu trebuie folosite ca scări de sprijin decât dacă sunt proiectate pentru o astfel de utilizare.
- Nu sta pe ultimele două trepte superioare ale unei scări autonome fără platformă și balustradă pentru mână/genunchi.
- Dacă nu sunt acționate automat, dispozitivele de blocare trebuie verificate și fixate complet înainte de utilizare.

ES
Funcionamiento

- Advertencia: Caída de la escalera.
- Inspeccione la escalera después de la entrega. Antes de cada uso, compruebe visualmente que la escalera no esté dañada y que sea seguro utilizarla.
- No utilice una escalera dañada.
- Carga total máxima: 150 kg.
- No utilice la escalera en un desnivel o en una base inestable.
- No se incline.
- No coloque la escalera en suelo contaminado.
- Número máximo de usuarios: 1
- No suba ni baje a menos que esté mirando hacia la escalera.
- Mantenga un agarre seguro a la escalera cuando suba y baje. Mantenga un punto de apoyo mientras trabaja desde la escalera o tome precauciones de seguridad adicionales si no puede.
- Evite el trabajo que produzca una carga lateral en las escaleras, como taladrar materiales sólidos por un lado de la escalera.
- No lleve material pesado o difícil de manejar mientras utiliza la escalera.
- No lleve calzado inadecuado cuando suba a la escalera.
- No utilice la escalera si no está en buena forma física. Ciertas enfermedades o medicamentos, o el abuso de alcohol o estupefacientes podrían hacer que la utilización de la escalera no resultase segura.
- No pase largos períodos de tiempo en una escalera sin hacer pausas regulares (el cansancio es un riesgo).
- Evite daños en la escalera cuando la transporte, p. ej., fijándola; asegúrese de que está colocada adecuadamente para prevenir los daños.
- Asegúrese de que la escalera es adecuada para la tarea.
- No utilice la escalera si está contaminada, p. ej., con pintura húmeda, barro, aceite o nieve.
- No utilice la escalera en el exterior en condiciones climáticas adversas, como fuertes vientos.
- Al colocar la escala, tenga en cuenta el riesgo de colisión con esta, p. ej., con peatones, vehículos o puertas. Cuando sea posible, compruebe las puertas (no las salidas de incendio) y las ventanas en la zona de trabajo.
- Advertencia: Peligro de electrocución.
- Identifique cualquier riesgo eléctrico en la zona de trabajo, como tendidos eléctricos u otros equipos eléctricos expuestos. No utilice la escalera cuando haya riesgos eléctricos.
- Utilice las escaleras no conductoras para trabajos inevitables con corriente eléctrica.
- No utilice la escalera como puente.
- No modifique el diseño de la escalera.
- No mueva la escalera mientras está de pie en ella.
- Cuando la utilice en exteriores, tenga cuidado con el viento.
- Si la escalera se suministra con barras estabilizadoras, el estabilizador debe instalarse en la escalera según las instrucciones.
- No baje a otra superficie por el lateral de una escalera de pie.
- Abra la escalera completamente antes de su uso.
- Utilice la escalera solamente con dispositivos de sujeción acoplados.
- Las escaleras de pie no deben usarse como escaleras apoyadas a menos que se hayan diseñado para eso.
- No se ponga de pie sobre los dos últimos escalones/peldaños de una escalera de pie sin un pasamanos/guía para la rodilla.
- Los dispositivos de bloqueo se deben comprobar y fijar completamente antes de su uso en el caso de que no se utilice automáticamente.

PT
Funcionamento

- Aviso: queda da escada.
- Inspecione a escada após a entrega. Antes de cada utilização, verifique visualmente se a escada não está danificada e é segura para utilização.
- Não utilize uma escada danificada.
- Carga total máxima: 150 kg.
- Não utilize a escada sobre uma base desnivelada ou instável.
- Não se incline.
- Não monte a escada em solo contaminado.
- Número máximo de utilizadores: 1
- Suba ou desça sempre de frente para a escada.
- Mantenha uma aderência segura na escada ao subir e descer. Mantenha um apoio enquanto trabalha numa escada ou tome precauções adicionais de segurança se tal não for possível.
- Evite trabalhos que apliquem cargas laterais nas escadas, tais como perfurações laterais através de materiais sólidos.
- Não transporte equipamento pesado ou difícil de manusear enquanto utiliza uma escada.
- Não use calçado inadequado ao subir uma escada.
- Não utilize a escada se não estiver em condições para tal. Certas condições médicas ou abuso de medicamentos, álcool ou drogas podem tornar insegura a utilização da escada.
- Não passe longos períodos de tempo em cima de uma escada sem fazer intervalos regulares (o cansaço é um risco).
- Evite provocar danos à escada quando a transportar, por exemplo apertando-a, e garanta o seu posicionamento adequado.
- Garanta que a escada é adequada à tarefa.
- Não utilize a escada se esta estiver contaminada, p. ex., com tinta húmida, lama, óleo ou neve.
- Não utilize a escada no exterior em caso de condições atmosféricas adversas, como ventos fortes.
- Ao posicionar a escada, tenha em conta o risco de colisão com a escada, p. ex., de pedestres, veículos ou portas. Sempre que possível, bloqueie as portas (exceto portas de incêndio) e janelas na área de trabalho.
- Aviso: perigo de eletricidade.
- Identifique quaisquer riscos elétricos na zona de trabalho, como linhas elétricas aéreas ou outro equipamento elétrico exposto, e não utilize a escada onde possam ocorrer riscos elétricos.
- Utilize escadas não condutoras de eletricidade para trabalhos com corrente elétrica inevitáveis.
- Não utilize a escada como uma ponte.
- Não modifique o design da escada.
- Não desloque a escada enquanto estiver em cima dela.
- Em caso de utilização no exterior, tenha cuidado com o vento.
- Se uma escada for fornecida com barras estabilizadoras, o estabilizador tem de ser instalado na escada seguindo as instruções.
- Não saia pelo lado da escada multifunções para outra superfície.
- Abra totalmente a escada antes de utilizar.
- Utilize a escada apenas com os dispositivos de imobilização engatados.
- As escadas multifunções não devem ser utilizadas como escadas de encosto, a menos que sejam concebidas para tal.
- Não fique em pé sobre os dois degraus superiores de uma escada multifunções sem uma plataforma e um corrimão para mãos/joelhos.
- Os dispositivos de bloqueio devem ser verificados e estar totalmente seguros antes de utilizar, caso não sejam operados automaticamente.

TR
Çalıştırma

- Uyarı, merdivenden düşme tehlikesi.
- Teslimat sonrasında merdivenin durumunu kontrol edin. Her kullanımdan önce merdivenin hasarlı olmadığından ve kullanımının güvenli olduğundan emin olun.
- Hasarlı bir merdiveni kullanmayın.
- Maksimum toplam yük: 150 kg.
- Merdiveni düz veya sağlam olmayan zeminlerde kullanmayın.
- Öne doğru eğilmeyin.
- Merdiveni kirli zemin üzerinde dik konuma getirmeyin.
- Maksimum kullanıcı sayısı: 1
- Yüzünüz merdivene dönük olmadan merdivene çıkmayın veya merdivenden inmeyin.
- Merdivene çıkarken veya merdivenden inerken merdiveni güvenli şekilde tutun. Merdivende çalışırken merdiveni tutun veya tutamıyorsanız ek güvenlik önlemleri alın.
- Katı malzemelere yan kısımdan delik açma gibi merdivenin kenarına yük uygulayan işlemlerden kaçının.
- Merdiveni kullanırken ağır veya taşınması zor malzemeleri taşımayın.
- Merdivene uygun olmayan bir ayakkabı ile çıkmayın.
- Fiziksel durumu yeterince iyi olmayan kişiler merdiveni kullanmamalıdır. Belirli tıbbi durumlar veya ilaç, alkol ya da uyuşturucu madde kullanımı merdivenin kullanım güvenliği açısından tehlike oluşturabilir.
- Düzenli olarak mola vermeden merdiven üzerinde çok fazla zaman geçirmeyin (yorgunluk risk oluşturur).
- Taşıma sırasında merdivenin sabitleyici gibi bileşenlerinin zarar görmesini önleyin ve hasarı önlemek için yerine doğru şekilde oturduğundan emin olun.
- Merdivenin iş için uygun olduğundan emin olun.
- Kirli merdivenleri kullanmayın, ör. ıslak boyalı, çamurlu, yağlı ya da karlı.
- Merdiveni kuvvetli rüzgar gibi kötü hava koşullarında açık alanda kullanmayın.
- Merdiven konumunu belirlerken çarpma riski göz önünde bulundurulmalıdır, ör. yayalar, araçlar veya kapılar. Mümkün olduğunda çalışma alanındaki kapıları ve pencereleri sabitleyin (yangın çıkışlarını kapatmayın).
- Uyarı, elektrik tehlikesi.
- Çalışma alanında havai hatlar veya açıkta bulunan diğer elektrikli ekipman gibi tüm elektrik risklerini belirleyin ve merdiveni elektrik riskleri bulunan bölgelerde kullanmayın.
- Canlı elektrik akımıyla çalışmanın kaçınılmaz olduğu durumlarda iletken olmayan merdivenler kullanın.
- Merdiveni köprü olarak kullanmayın.
- Merdivenin tasarımında değişiklik yapmayın.
- Merdivenin üzerindeyken merdiveni hareket ettirmeyin.
- Dış mekanda kullanım sırasında rüzgara dikkat edin.
- Merdiven dengeleme çubuklarıyla temin ediliyorsa bunlar merdivene takılmalıdır. Bu talimatları izleyin.
- Ayaklı merdivenin yan kısmından başka bir yüzeye adım atmayın.
- Kullanmadan önce merdiveni tamamen açın.
- Merdiveni yalnızca koruma cihazlarıyla birlikte kullanın.
- Ayaklı merdivenler bu amaca uygun şekilde tasarlanmadığı sürece dayama merdiven olarak kullanılmamalıdır.
- Platform ve el/diz rayı olmadan ayaklı merdivenin en üst iki basamağında durmayın.
- Kilitleme mekanizmaları kontrol edilmeli ve otomatik olarak çalışmıyorsa kullanımdan önce tamamen sabitlenmelidir.

EN Care & maintenance **FR** Entretien et maintenance
PL Czyszczenie i konserwacja **RO** Îngrijire și întreținere
ES Cuidados y mantenimiento **PT** Cuidados e manutenção
TR Bakım ve muhafaza

EN
After use

- For repairing, servicing or replacing parts such as footpads, please contact the distributor or the manufacturer.
- Store the ladder in a dry, open and secure area, where it is not liable to be damaged or become an obstacle.

FR
Après utilisation

- Pour la réparation, l'entretien ou le remplacement de pièces telles que les patins, contacter le distributeur ou le fabricant.
- Ranger l'échelle dans un endroit sec, ouvert et sécurisé, où elle ne risque ni d'être endommagée ni de constituer un obstacle.

PL
Po zakończeniu użytkowania

- W celu przeprowadzenia naprawy, serwisu lub wymiany części, takich jak podkładki, należy skontaktować się z dystrybutorem lub producentem.
- Drabinę należy przechowywać w suchym, otwartym i bezpiecznym miejscu, w którym nie będzie narażona na uszkodzenie ani nie będzie stanowić przeszkody.

RO
După utilizare

- Contactează distribuitorul sau producătorul pentru reparații, întreținere sau înlocuirea pieselor precum protecțiile.
- Depozitează scara într-un loc uscat, deschis și sigur, unde nu poate fi deteriorată și unde nu reprezintă un obstacol.

ES
Después del uso

- Para reparar o reemplazar ciertas piezas, como los tacos, o para llevar a cabo el mantenimiento de estas, póngase en contacto con el distribuidor o el fabricante.
- Guarde la escalera en una zona seca, abierta y segura, donde no pueda resultar dañada ni convertirse en un obstáculo.

PT
Após a utilização

- Para efetuar reparações, manutenção ou substituição de peças, como as proteções para os pés, contacte o respetivo distribuidor ou fabricante.
- Armazene a escada numa área seca, aberta e segura, onde não esteja sujeita ao risco de ser danificada ou tornar-se um obstáculo.

TR
Kullanım sonrası

- Ayak tabanı gibi parçaların onarımı, servisi veya değişimi için lütfen distribütör veya üreticiyle iletişime geçin.
- Merdiveni, zarar görmeyecek veya engel teşkil etmeyecek kuru, açık ve güvenli bir alanda saklayın.

EN Declaration and Certifications **FR** Déclaration et certifications
PL Deklaracje i certyfikaty **RO** Declarație și certificări
ES Declaración y certificaciones **PT** Declaração e certificações
TR Beyan ve Sertifikalar

EN131-1 / EN131-2 / EN131-3

5063022702616_MNL_IN_V02.indd 27 18-08-2025 13:50:12

Manufacturer • Fabricant • Producent • Producător • Fabricante:

UK Manufacturer:
Kingfisher International Products Limited,
1 Paddington Square, London, W2 1GG,
United Kingdom

EU Manufacturer:
Kingfisher International Products B.V.,
Rapenburgerstraat 175E,
1011 VM Amsterdam,
The Netherlands

EN www.diy.com
www.screwfix.com
www.screwfix.ie
To view instruction manuals online, visit www.kingfisher.com/products

FR www.castorama.fr
www.bricodepot.fr
www.screwfix.fr
Pour consulter les manuels d'instructions en ligne, rendez-vous sur le site www.kingfisher.com/products

PL www.castorama.pl
Aby zapoznać się z instrukcją obsługi online, odwiedź stronę www.kingfisher.com/products

RO www.bricodepot.ro
Pentru a consulta manualele de instrucţiuni online, vizitaţi www.kingfisher.com/products

ES www.bricodepot.es
Para consultar los manuales de instrucciones en línea, visite www.kingfisher.com/products

PT www.bricodepot.pt
Para consultar manuais de instruções online, visite www.kingfisher.com/products

TR Ithalatçı Firma:
KOÇTAŞ YAPI MARKETLERİ TİCARET A.Ş.
Sırrı Çelik Bulvarı Otokoç Blok No:9 Çekmeköy/
İstanbul 34788 Türkiye
Telefon: (90) 216 430 03 00
Faks: (90) 216 484 43 13
www.koctas.com.tr
Kullanım kılavuzuna internet üzerinden ulaşmak için www.kingfisher.com/products adresini ziyaret edin
Yetkili servis istasyonları ve yedek parça temini için aşağıda yer alan Koçtaş Müşteri Hattı ve Koçtaş Genel Müdürlük irtibat bilgilerinden faydalanınız.
KOÇTAŞ MÜŞTERİ HİZMETLERİ
0850 209 50 50