

Réfrigérateur-Congélateur Fridge-Freezer



Brandt

Chère Cliente, Cher Client,

Vous venez d'acquérir un réfrigérateur-congélateur **BRANDT** et nous vous en remercions.

Nous avons mis dans cet appareil toute notre passion, notre savoir-faire pour qu'il réponde au mieux à vos besoins. Innovant, performant, nous l'avons conçu pour qu'il soit aussi toujours facile à utiliser.

Vous trouverez également dans la gamme des produits **BRANDT**, un vaste choix de fours, de fours à micro-ondes, de tables de cuisson, de hottes aspirantes, de cuisinières, de lave-vaisselle, de lave-linge, de sèche-linge que vous pourrez coordonner à votre nouveau réfrigérateur-congélateur **BRANDT**.

Bien entendu, dans un souci permanent de satisfaire le mieux possible vos exigences vis à vis de nos produits, notre service consommateurs est à votre disposition et à votre écoute pour répondre à toutes vos questions ou suggestions (coordonnées à la fin de ce livret).

Et connectez-vous aussi sur notre site **www.brandt.com** où vous trouverez tous nos produits, ainsi que des informations utiles et complémentaires.

Brandt

Dans le souci d'une amélioration constante de nos produits, nous nous réservons le droit d'apporter à leurs caractéristiques techniques, fonctionnelles ou esthétiques toutes modifications liées à leur évolution.

⚠ Important: Avant de mettre votre appareil en marche, veuillez lire attentivement ce guide d'installation et d'utilisation afin de vous familiariser plus rapidement avec son fonctionnement.

www.brandt.com



1 Consignes de sécurité, mise au rebut, installation et entretien

- Consignes de sécurité et mises en garde
- Mise au rebut de votre appareil
- Dispositions générales d'installation
- Branchement électrique
- Economies d'Energie
- Dispositions pour le nettoyage et l'entretien

2 Présentation de votre appareil

Installation de votre appareil
Descriptif de votre appareil
Commandes et utilisation de votre appareil

3 Utilisation de votre réfrigérateur

- Indicateur de température de votre réfrigérateur
Réglage de votre réfrigérateur
- Préparation des aliments à mettre au réfrigérateur
 - Rangement des aliments dans votre réfrigérateur
 - Dégivrage automatique de votre réfrigérateur

4 Utilisation de votre congélateur

- Produits congelés / produits surgelés
- Préparation des aliments à congeler
- Guide de congélation des aliments
Rangement des aliments dans votre congélateur
- Réglage de votre congélateur
- Congélation rapide (selon modèle)
- Fabrication de glaçons (selon modèle)
- Décongélation des aliments
- Dégivrage de votre congélateur

5 Entretien courant de votre appareil

- Nettoyage et entretien de votre appareil
- Remplacement de l'ampoule

6 Anomalies de fonctionnement

Problèmes de fonctionnement
Assistance technique

7 Service Après-vente

Ce guide d'installation et d'utilisation de votre réfrigérateur-congélateur est valable pour plusieurs modèles. De légères différences de détails et d'équipements peuvent apparaître entre votre appareil et les descriptions présentées.

 Cet appareil est conforme aux normes européennes



CONSIGNES DE SECURITE

Pour votre sécurité et une utilisation correcte de votre appareil, lisez attentivement cette notice (y compris les mises en garde et les conseils utiles qu'elle contient) avant l'installation et la première utilisation.

Afin d'éviter d'endommager l'appareil et/ou de vous blesser inutilement, il est important que les personnes amenées à l'utiliser aient pris entièrement connaissance de son mode de fonctionnement ainsi que des consignes de sécurité.

Conservez cette notice et pensez à la ranger à proximité de l'appareil, afin qu'elle soit transmise avec ce dernier en cas de vente ou de déménagement. Cela permettra de garantir un fonctionnement optimal et d'éviter tout risque de blessure.

Le fabricant ne saurait être tenu responsable en cas de mauvaise manipulation de l'appareil.

SECURITE GENERALE ET MISES EN GARDE

- Cet appareil est destiné à être utilisé dans des applications domestiques et analogues telles que:
 - les coins cuisines réservés au personnel des magasins, bureaux et autres environnements professionnels;
 - les fermes et l'utilisation par les clients des hôtels, motels et autres environnements à caractère résidentiel;
 - les environnements de type chambres d'hôtes;
 - la restauration et autres applications similaires hormis la vente au détail.



Sécurité des enfants et des autres personnes vulnérables:

- Cet appareil peut être utilisé par des enfants âgés d'au moins 8 ans et par des personnes ayant des capacités physiques, sensorielles ou mentales réduites ou dénuées d'expérience ou de connaissance, s'ils (si elles) sont correctement surveillé(e)s ou si des instructions relatives à l'utilisation de l'appareil en toute sécurité leur ont été données et si les risques encourus ont été appréhendés.
- Les enfants ne doivent pas jouer avec l'appareil.
- Le nettoyage et l'entretien par l'utilisateur ne doivent pas être effectués par des enfants sans surveillance.
- Conservez tous les emballages hors de portée des enfants, car il existe un risque de suffocation.
- Ne laissez pas les enfants jouer avec l'appareil, éloignez

les animaux domestiques.

- Les appareils usagés doivent immédiatement être rendus inutilisables. Débranchez et coupez le câble d'alimentation au ras de l'appareil. Rendez la fermeture de la porte inutilisable, ou mieux encore, démontez la porte afin d'éviter par exemple qu'un enfant ou un animal ne risque de rester enfermé à l'intérieur en jouant.

Si des incidents se produisent et que vous ne pouvez les résoudre grâce aux conseils que nous vous donnons (voir chapitre «Anomalies de fonctionnement»), faites appel exclusivement aux centres de service après-vente agréés ou bien à un professionnel qualifié.



ATTENTION

- Votre appareil doit être installé, fixé si nécessaire, et utilisé conformément aux instructions de cette notice; ce afin d'éviter tout risque dû à son éventuelle instabilité ou

à une mauvaise installation.

- Maintenir dégagées les ouvertures de ventilation dans l'enceinte de l'appareil ou dans la structure d'encastrement.
- Ne pas utiliser de dispositifs mécaniques ou autres moyens pour accélérer le processus de dégivrage autres que ceux recommandés par le fabricant.
- Ne pas endommager le circuit de réfrigération.
- Ne pas utiliser d'appareils électriques à l'intérieur du compartiment de stockage des denrées, à moins qu'ils ne soient du type recommandé par le fabricant.
- Ne pas stocker dans cet appareil des substances explosives telles que des aérosols contenant des gaz propulseurs inflammables.
- N'exposez jamais l'appareil à une flamme.
- Arrêtez l'appareil et débranchez-le avant de le nettoyer ou le déplacer.

- Pour les modèles équipés d'un distributeur d'eau ou d'un compartiment à glaçons, ne remplissez ou raccordez qu'avec une alimentation en eau potable.

- Si le câble d'alimentation est endommagé, il doit être remplacé par le fabricant, son service après vente ou des personnes de qualification similaire afin d'éviter un danger.

Les agents de réfrigération et isolation utilisés dans cet appareil contiennent des gaz inflammables. Lorsque vous mettez le système au rebut, faites-le auprès d'un centre de collecte agréé. N'exposez jamais l'appareil aux flammes.

Liquide réfrigérant

Le circuit de réfrigération de cet appareil renferme de l'isobutane réfrigérant (R600a); il s'agit d'un gaz réfrigérant plus respectueux de l'environnement mais

néanmoins hautement inflammable.

Pendant le transport et l'installation de l'appareil, assurez-vous qu'aucun des composants du circuit de réfrigération ne soit endommagé.



Attention : Risque d'incendie

Si le circuit de réfrigération était endommagé :

-Évitez les flammes nues et toute source d'inflammation.

-Ventilez bien la pièce où se trouve l'appareil.

Il est dangereux de modifier la composition de cet appareil, de quelque manière que ce soit.

Tout dommage fait au cordon peut provoquer un court-circuit, et/ou une électrocution.



MISE AU REBUT

Ce symbole indique que cet appareil ne doit pas

être traité comme un déchet ménager.

Votre appareil contient de nombreux matériaux recyclables. Il est donc marqué de ce logo afin de vous indiquer que les appareils usagés doivent être remis à un point de collecte habilité.

Renseignez-vous auprès de votre revendeur ou des services techniques de votre ville pour connaître les points de collecte des appareils usagés les plus proches de votre domicile. Le recyclage des appareils qu'organise votre fabricant sera ainsi réalisé dans les meilleures conditions, conformément à la directive européenne sur les déchets d'équipements électriques et électroniques.

Nous vous remercions pour votre collaboration à la protection de l'environnement.

Certains matériaux d'emballage de cet appareil sont également recyclables. Participez à leur recyclage et

contribuez ainsi à la protection de l'environnement en les déposant dans les conteneurs prévus à cet effet.

En conformité avec les dispositions législatives les plus récentes en matière de protection et respect de l'environnement, votre appareil ne contient pas de H.F.C., mais un gaz réfrigérant appelé R600a. Le type exact de gaz réfrigérant utilisé dans votre appareil est d'ailleurs indiqué clairement sur la plaque signalétique qui se trouve à l'intérieur de votre appareil, sur la paroi gauche en bas. Le R600a est un gaz non polluant qui ne nuit pas à la couche d'ozone et dont la contribution à l'effet de serre est quasiment nulle.

INSTALLATION DE VOTRE APPAREIL



Attention:

Seule une installation correcte de votre appareil respectant les prescriptions qui vous sont données dans ce guide d'installation et d'utilisation vous permettra de conserver vos aliments dans de bonnes conditions, et avec une consommation d'énergie optimisée.

INSTALLATION

- Si votre appareil est équipé de roulettes, rappelez-vous qu'elles servent uniquement à faciliter les petits mouvements. Ne le déplacez pas sur de plus longs trajets.
- Procédez au premier nettoyage avant de brancher votre appareil au réseau électrique. Avant toute opération d'entretien, débranchez votre appareil. Ne tirez pas sur le cordon d'alimentation, mais saisissez directement la fiche.
- Placez l'appareil dans une pièce sèche et aérée.

- Evitez les balcons, les vérandas, les terrasses, la chaleur excessive l'été et le froid en hiver pourraient empêcher le bon fonctionnement de votre appareil, voire même l'endommager.
- Ne le placez pas près d'une source de chaleur comme un four ou un radiateur par exemple.
- Maintenez une distance minimum entre votre réfrigérateur et les autres meubles de 3 à 5 cm sur les côtés et 10 cm au dessus pour une bonne circulation de l'air autour de l'appareil.
- Placez l'appareil à une distance convenable du mur au moyen des entretoises qui peuvent être fournies dans le sachet d'accessoires.
- Votre appareil a été conçu pour un fonctionnement optimal à une certaine température ambiante. On dit alors qu'il est conçu pour une "classe climatique" particulière. Cette classe climatique est indiquée en clair sur la plaque

signalétique située à l'intérieur de votre appareil, sur la paroi gauche en bas. Au delà de ces températures, les performances de votre appareil peuvent se trouver diminuées.

Classe	Température ambiante
SN	de + 10°C à + 32°C
N	de + 16°C à + 32°C
ST	de + 16°C à + 38°C
T	de + 16°C à + 43°C

Conseils:

Une fois votre appareil installé, réglez ses pieds de manière à ce qu'il soit légèrement incliné vers l'arrière, vous faciliterez ainsi la bonne fermeture de la porte.

Avant d'y mettre les aliments, nettoyez l'intérieur et l'extérieur de votre appareil avec du bicarbonate de soude dissout dans de l'eau (1 cuillère à soupe de bicarbonate pour 4 litres d'eau). N'utilisez pas d'alcool,

de poudres abrasives ou de détergents qui pourraient abîmer les surfaces. (Voir chapitre « Nettoyage de votre appareil »).

BRANCHEMENT ELECTRIQUE

L'installation électrique doit être conforme aux normes en vigueur et doit être capable de résister à la puissance maximale mentionnée sur la plaque signalétique.

La prise doit être dûment reliée à la terre.

Nous ne pouvons pas être tenus pour responsables de tout incident causé par une mauvaise installation électrique.



Conseils pour l'installation Electrique

- N'utilisez ni prolongateur, ni adaptateur, ni prise multiple.
- Ne supprimez jamais la mise à la terre.
- La prise de courant doit être

facilement accessible mais hors de portée des enfants.

En cas d'incertitude, adressez-vous à votre installateur.

Votre appareil est conforme aux directives européennes et à leurs modifications.

ECONOMIES D'ENERGIE

Pour limiter la consommation électrique de votre appareil:

- Installez-le dans un endroit approprié (voir chapitre « Installation de votre appareil »).
- Gardez les portes ouvertes le moins de temps possible.
- N'introduisez pas d'aliments encore chauds dans votre réfrigérateur ou congélateur, en particulier s'il s'agit de soupes ou de préparations qui libèrent une grande quantité de vapeur.
- Veillez au fonctionnement optimal de votre appareil en ne laissant pas s'accumuler trop de givre dans le

congélateur (dégivrez-le quand l'épaisseur de givre dépasse 5-6 mm) et en nettoyant périodiquement le condenseur (voir chapitre «Entretien courant de votre appareil»).

- Contrôlez régulièrement les joints des portes et assurez-vous qu'elles ferment toujours de manière efficace. Si ce n'est pas le cas, adressez-vous à votre service après vente.
- Ne le laissez pas réglé à une température trop basse.
- Le non respect de la disposition des tiroirs, bacs et étagères pourrait entraîner une augmentation de la consommation d'énergie.



Attention

Si l'appareil a été transporté chez vous en position horizontale, mettez le à la verticale et attendez deux heures avant de le brancher. Une petite quantité d'huile peut s'être écoulée dans le circuit de réfrigération, vous devez lui laisser le temps de

refluer vers le moteur avant de brancher l'appareil, faute de quoi vous risquez de l'endommager.

Avant toute opération d'entretien, débranchez la fiche d'alimentation électrique. Ne tirez pas sur le cordon d'alimentation, mais saisissez directement la fiche.

NETTOYAGE ET ENTRETIEN

- Avant tout entretien, débranchez l'appareil et coupez le courant.
- Ne nettoyez pas l'appareil avec des objets métalliques, un système à vapeur, des huiles volatiles, des solvants organiques ou des composants abrasifs.
- N'utilisez pas d'objets tranchants ou pointus pour retirer la glace. Utilisez un grattoir en plastique.
- Pour remplacer l'ampoule d'éclairage, se reporter à la rubrique « Entretien courant » de cette notice.

Vue d'ensemble

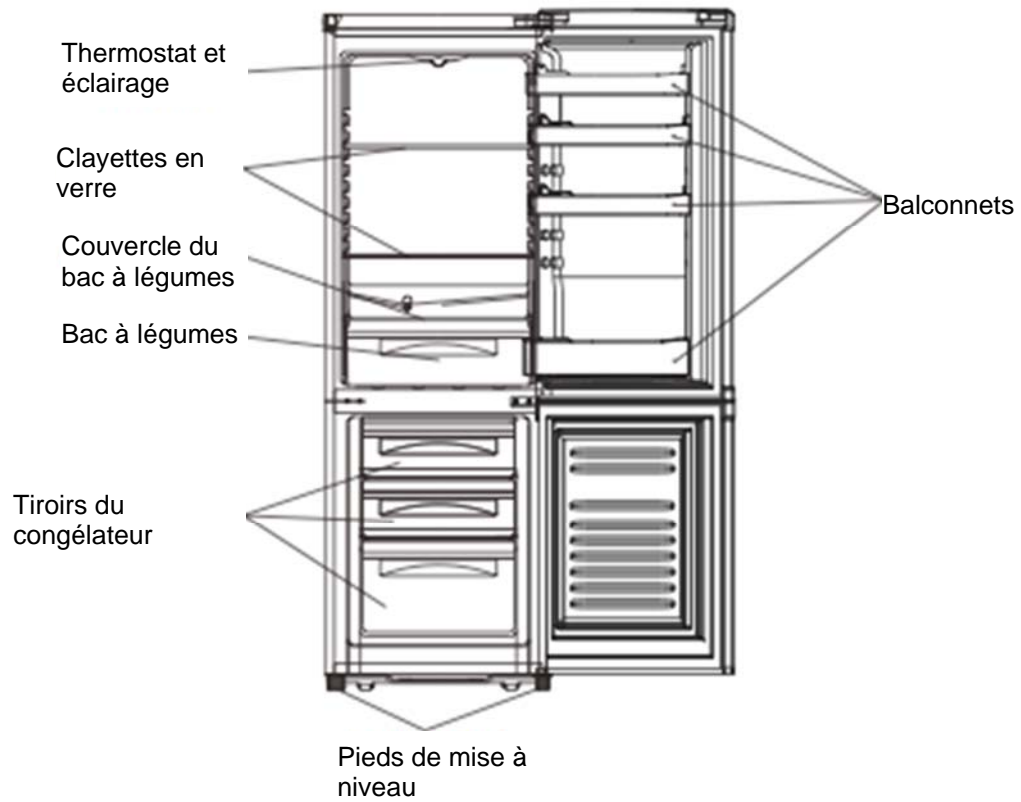

Cette illustration est uniquement donnée à titre informatif, merci de vous référer à votre appareil pour les détails.

Installer la poignée extérieure de la porte (si l'appareil est doté d'une poignée extérieure)

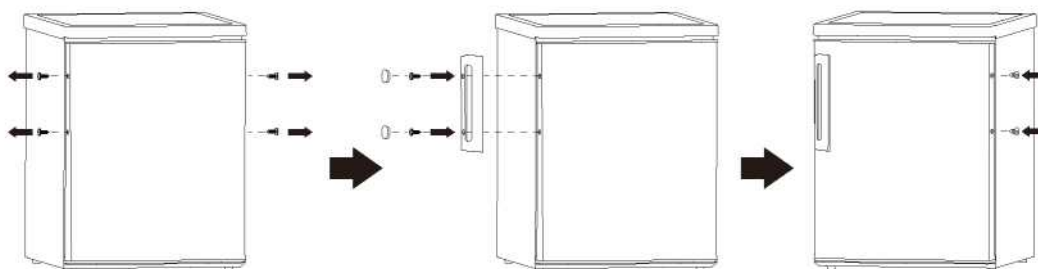

Butoir arrière

Vissez les butoirs arrière à l'arrière de l'appareil.

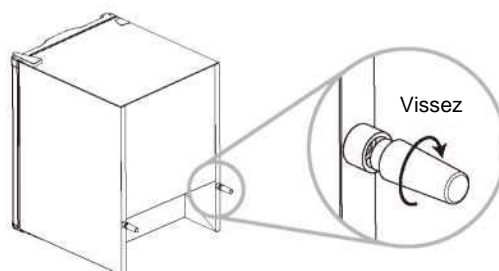

Espace à respecter

- Laissez assez d'espace pour ouvrir la porte.
- Laissez au moins 50 mm d'espace des deux côtés.

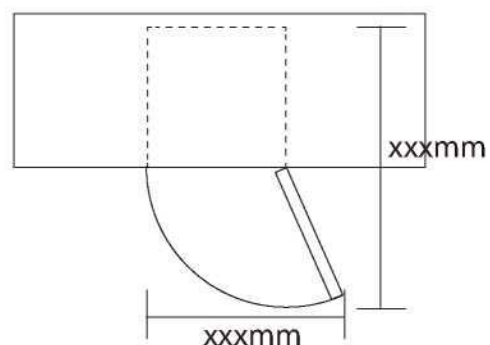

Mise à niveau de l'appareil

Pour mettre l'appareil à niveau, réglez les deux pieds avant.

Si l'appareil n'est pas niveau, les portes et les alignements en joint magnétique ne seront pas couverts correctement.

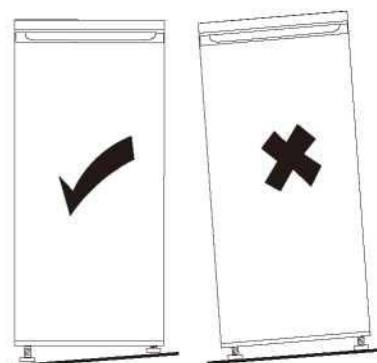

Première utilisation

Nettoyage de l'intérieur

Avant la première utilisation de l'appareil, lavez l'intérieur et les accessoires internes avec de l'eau tiède et du savon neutre afin d'éliminer l'odeur typique des produits neufs, et séchez bien.

Important ! N'utilisez pas de détergents ou de nettoyants abrasifs pour éviter d'endommager la surface de l'appareil.

Réglage de la température

- Branchez votre appareil. La température interne est réglée par un thermostat. Il y a 8 niveaux. 1 est le niveau le plus chaud, 7 est le plus froid et 0 est le niveau d'arrêt.
- Il est possible que l'appareil ne fonctionne pas à la bonne température si celui-ci est installé dans un lieu particulièrement chaud ou si vous ouvrez la porte trop souvent.

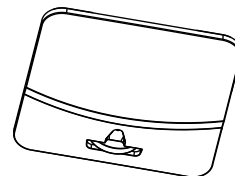

SYMBOLES « ZONE FROIDE » (Selon les modèles)

Vous trouverez ce symbole dans votre réfrigérateur, celui-ci indique l'emplacement de la zone la plus froide de votre appareil : la température y est de 4 °C ou moins. Un indicateur de température vous permet de vérifier si votre réfrigérateur fonctionne correctement.



Indicateur de température :



Réglez votre thermostat



Bonne température OK

Congeler des aliments frais

- Le congélateur permet de congeler des aliments frais et de stocker des aliments congelés et surgelés pendant longtemps.
- Placez vos aliments frais à congeler dans le compartiment congélateur.
- La quantité maximale d'aliments que vous pouvez congeler par tranche de 24 heures est indiquée sur la plaque signalétique.
- Le processus de congélation dure 24 heures : n'ajoutez pas d'autres produits à congeler dans l'appareil pendant cette période.

Stocker des aliments congelés

Lors du premier démarrage ou après une période de non-utilisation, faites fonctionner l'appareil pendant au moins 2 heures en le réglant sur les paramètres les plus élevés avant de placer des aliments dans le compartiment.

Important ! En cas de décongélation accidentelle, par exemple suite à une coupure de courant, si la coupure a duré plus longtemps qu'indiqué au paragraphe « Autonomie de fonctionnement » du chapitre Caractéristiques techniques, consommez rapidement les aliments décongelés ou cuisez-les immédiatement avant de les recongeler (une fois refroidis).

Décongélation

Avant de consommer les aliments congelés ou surgelés, ceux-ci peuvent être décongelés dans le compartiment réfrigérateur ou à température ambiante, selon le temps dont vous disposez. Certains aliments de petite taille peuvent aussi être cuits directement à la sortie du congélateur, alors qu'ils sont encore congelés. Dans ce cas, le temps de cuisson sera plus long.

Bac à glaçons

Cet appareil peut être équipé d'un ou plusieurs bacs à glaçons permettant de fabriquer des glaçons.

Accessoires

Clayettes amovibles

Les parois du réfrigérateur sont équipées d'une série de rails qui permettent de positionner les étagères comme souhaité.

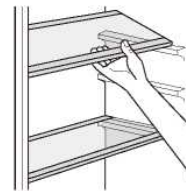

Positionnement des balconnets de porte

Afin de permettre le stockage d'emballages de différentes tailles, les balconnets de porte peuvent être placés à différentes hauteurs. Pour régler leur position, tirez progressivement le balconnet dans le sens des flèches jusqu'à ce qu'il sorte et repositionnez-le comme souhaité.

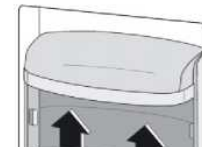

Conseils et astuces

Afin de vous aider à profiter au maximum du processus de congélation, voici quelques conseils importants :

- La quantité maximale d'aliments que vous pouvez congeler par tranche de 24 heures est indiquée sur la plaque signalétique ;
- Le processus de congélation dure 24 heures. N'ajoutez aucun autre aliment à congeler pendant cette période ;
- Congelez uniquement des aliments de bonne qualité, frais et bien lavés ;
- Répartissez les aliments en petites portions afin qu'ils soient plus rapidement et intégralement congelés et pour pouvoir décongeler uniquement la quantité nécessaire ;
- Emballez les aliments dans du papier d'aluminium ou dans un sac polyéthylène et assurez-vous que vos emballages soient hermétiques ;
- Ne laissez pas les aliments frais ou décongelés entrer en contact avec les aliments déjà congelés afin d'éviter une augmentation de leur température ;
- Les aliments maigres se conservent mieux et plus longtemps que les aliments gras ; le sel réduit la durée de conservation d'un aliment ;
- Ne consommez pas la glace directement après sa sortie du congélateur pour éviter toute brûlure ;
- Nous vous recommandons d'indiquer la date de congélation sur chaque emballage d'aliments congelés afin de savoir quand les sortir du congélateur ;
- Nous vous recommandons d'indiquer la date de congélation sur chaque emballage d'aliments congelés afin de pouvoir vous souvenir de la date de stockage.

Conseils pour le stockage des aliments congelés

Afin de garantir une performance optimale, respectez les instructions suivantes :

Veillez à ce que la chaîne du froid ait été respectée par le fabricant ;

Assurez-vous que les aliments surgelés soient rapidement transférés du magasin à votre congélateur ;

N'ouvrez pas la porte trop souvent et ne laissez pas la porte ouverte plus longtemps qu'il ne faut.

Une fois décongelés, les aliments se détériorent rapidement et ne doivent pas être recongelés.

Respectez les dates limites de conservation indiquées par le fabricant.

Conseils pour la réfrigération des aliments frais

Pour une performance optimale :

- Ne stockez pas d'aliments chauds ni de liquides bouillants dans le réfrigérateur.
- Couvrez ou enveloppez les aliments à fortes odeurs.
- La viande (tous types) doit être enveloppée dans un sac de polyéthylène et placée sur la clayette en verre située au-dessus du bac à légumes.
- Pour votre sécurité, ne la stockez de cette manière qu'un jour ou deux tout au plus.
- Les aliments cuisinés, les plats froids, etc. doivent être couverts et peuvent être placés sur n'importe quelle étagère.
- Les fruits et légumes doivent être soigneusement lavés et placés dans le ou les bac(s) prévu(s) à cet effet.
- Le beurre et le fromage doivent être placés dans des récipients hermétiques spéciaux ou emballés dans de l'aluminium ou dans un sac polyéthylène pour exclure un maximum d'air.

- Les bouteilles de lait doivent être bouchées et stockées dans les balconnets de la porte.
- Les bananes, les pommes de terre, les oignons et l'ail ne doivent pas être mis au réfrigérateur s'ils ne sont pas emballés.

Utilisation au quotidien

Nettoyage

Pour des raisons d'hygiène, nettoyez régulièrement l'appareil (accessoires intérieurs et extérieurs compris).

- Ne laissez pas ce type de substances entrer en contact avec les pièces de l'appareil.
- N'utilisez pas de détergents
- Sortez vos aliments du congélateur. Stockez-les dans un endroit frais, bien emballés.
- Avant de nettoyer l'appareil, arrêtez-le et débranchez-le du secteur, ou éteignez le disjoncteur ou le fusible.
- Nettoyez l'appareil et les accessoires intérieurs à l'aide d'un chiffon et d'eau tiède. Après avoir nettoyé, rincez à l'eau douce et séchez les surfaces.
- Une fois que tout est sec, rebranchez l'appareil.



Attention ! Ne branchez pas l'appareil au secteur pendant le nettoyage. Risque de choc électrique ! Avant de nettoyer l'appareil, arrêtez-le et débranchez-le du secteur, ou éteignez le disjoncteur ou le fusible. Ne nettoyez jamais l'appareil avec un nettoyeur à vapeur. L'humidité pourrait s'accumuler dans les composants électriques, danger d'électrocution ! Les vapeurs chaudes peuvent endommager les pièces en plastique. L'appareil doit être sec avant d'être remis en marche.

Nettoyez l'orifice d'évacuation

Pour éviter que l'eau de dégivrage ne s'écoule dans le réfrigérateur, nettoyez régulièrement l'orifice d'évacuation situé à l'arrière du compartiment réfrigérateur. Utilisez un agent de nettoyage pour nettoyer l'orifice conformément à l'illustration de droite.

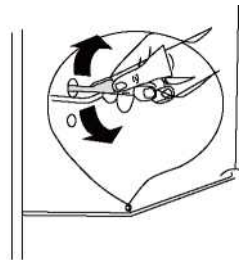

Remplacer la lampe

L'éclairage interne est permis par une ampoule LED. Pour remplacer la lampe, contactez un technicien agréé.

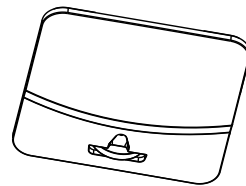

Dépannage



Attention ! Avant de procéder au dépannage, débranchez la prise. Seul un électricien qualifié ou une personne compétente peut procéder au dépannage.

Important ! Certains bruits sont normaux pendant l'usage normal (compresseur, circulation du réfrigérant).

Symptôme	Cause possible	Solution
L'appareil ne fonctionne pas	Le bouton de régulation de la température est réglé sur « 0 ».	Réglez le bouton sur un autre niveau pour mettre l'appareil en marche.
	Le câble d'alimentation principal n'est pas ou mal branché.	Rebranchez la prise.
	Le fusible a sauté ou est défectueux	Vérifiez le fusible, remplacez-le si nécessaire.
	La prise de courant est défectueuse	Les dysfonctionnements électriques doivent être corrigés par un électricien.
Les aliments ne sont pas assez froids.	La température n'est pas réglée correctement.	Veillez vous référer au chapitre concernant le réglage de la température.
	La porte est restée ouverte pendant longtemps.	Ouvrez la porte uniquement lorsqu'il est nécessaire de le faire.
	Une grande quantité de nourriture tiède a été placée dans l'appareil ces dernières 24 heures.	Réglez temporairement le régulateur de température sur une température moins élevée.
	L'appareil se trouve à proximité d'une source de chaleur.	Veillez vous référer au chapitre concernant le lieu d'installation.
L'appareil refroidit trop.	La température est réglée sur un niveau trop bas.	Réglez temporairement le régulateur de température sur une température plus élevée.
Bruits anormaux	L'appareil n'est pas à niveau.	Réajustez les pieds.
	L'appareil touche le mur ou d'autres objets.	Déplacez légèrement l'appareil.
	Un composant, p. ex. un tuyau, à l'arrière de l'appareil touche un autre élément de l'appareil ou le mur.	Si nécessaire, pliez le composant avec précaution afin de libérer l'espace.
De l'eau est présente sur le sol	L'orifice d'évacuation de l'eau est obstrué.	Reportez-vous à la rubrique Nettoyage.
Le panneau latéral est chaud	Le condenseur se trouve à l'intérieur du panneau.	Ceci est normal.

Si le problème persiste, contactez le service après-vente.

RELATIONS CONSOMMATEURS

Pour en savoir plus sur nos produits vous pouvez consulter notre site : www.brandt.com

Vous pouvez nous contacter :

- Via notre site, www.brandt.com rubrique « CONTACT ».
- Par e-mail à l'adresse suivante : relations.consommateurs@groupebrandt.com
- Par courrier à l'adresse postale suivante :

Service Consommateurs **BRANDT**
5 av des Béthunes,
CS 69 526
95 060 CERGY PONTOISE CEDEX

- Par téléphone du lundi au vendredi de 8h30 à 18h00 au



INTERVENTIONS

Les éventuelles interventions sur votre appareil doivent être effectuées par un professionnel qualifié dépositaire de la marque. Lors de votre appel, afin de faciliter la prise en charge de votre demande, munissez-vous des références complètes de votre appareil (référence commerciale, référence service, numéro de série). Ces renseignements figurent sur la plaque signalétique située à l'intérieur de votre appareil dans la partie gauche en bas.

A	B	
SERVICE : C	TYPE : D	G
E	F	
Nr. H		I

B : Référence commerciale
C : Référence service
H : Numéro de série

Pour obtenir un RDV avec un technicien, vous pouvez nous contacter du lundi au samedi de 7h00 à 20h00 au



PIÈCES D'ORIGINE

Lors d'une intervention, demandez l'utilisation exclusive de pièces détachées certifiées d'origine.



L'EXPERTISE DES PROFESSIONNELS AU SERVICE DES PARTICULIERS

Pour préserver votre appareil, nous vous recommandons d'utiliser les produits d'entretien Clearit ; découvrez toute une gamme et accessoires professionnels pour entretenir et améliorer la performance de vos appareils au quotidien.
En vente sur www.clearit.com ou chez votre revendeur habituel.

1 Instructions for safety, disposal, installation and maintenance

- Safety instructions and warnings
- Disposing of your appliance
- General installation conditions
- Electric connections
- Energy-saving measures
- Cleaning and maintenance

2 Introduction to your appliance

- Installing your appliance
- Description of your appliance
- Controls and use of your appliance

3 Using your fridge

- The temperature indicator in your fridge
- Adjusting your fridge
- Preparing food before putting it in the fridge
- Arranging food in your fridge
- Automatically defrosting your fridge

4 Using your freezer

- Frozen / deep-frozen produce
- Preparing food before freezing
- Guide to freezing food
- Arranging food in your freezer
- Adjusting your freezer
- Quick freeze (depending on the model)
- Making ice cubes (depending on the model)
- Thawing food
- Defrosting your freezer

5 Routine maintenance of your appliance

- Cleaning and maintaining your appliance
- Replacing the bulb

6 Troubleshooting

- Operating problems
- Technical support

7 After-sales service

This installation and use guide of your fridge-freezer applies to several models. There may be minor differences between the details and fittings on your appliance and the description provided.

 This appliance complies with the European directives.



SAFETY GUIDELINES

For your safety and in order to use your appliance correctly, carefully read these instructions (including the warnings and useful advice), before installation and first use.

To avoid damaging the appliance and unnecessary injury, it is important that the persons who use the appliance fully understand how it works and the safety instructions.

Always keep these instructions close to the appliance so that they can accompany it in the event of resale or a change of house. In this way, the appliance will continue to function optimally and any risk of injury will be avoided.

The manufacturer shall not be held liable in the event of misuse of the appliance.

GENERAL SAFETY AND

WARNINGS

- This appliance is designed to be used for domestic and similar applications such as:
 - kitchen areas for the staff of shops, offices and other professional premises.;
 - farms and use by customers in hotels, motels and other residential environments;
 - B&B-type environments;
 - catering and other similar applications, excluding retail outlet.



The safety of children and other vulnerable persons:

- This appliance can be used by children aged from 8 years and above or who have no experience or knowledge, provided that they are properly supervised or that they have received the instructions for the use of the

appliance in complete safety and the risks incurred have been fully understood.

- Children must not play with the appliance.
- Children must not clean and maintain the appliance without supervision.
- Keep all the packaging materials out of the reach of children, as they can cause suffocation.
- Do not let children play with the appliance, keep pets away.
- Used appliances must be immediately made unusable. Disconnect the power cord and cut it as close to the appliance as possible. Inhibit the closing mechanism of the door or, even better, detach the door, so that children or pets cannot remain enclosed inside the appliance when playing.

If any incidents occur and you cannot resolve them with the advice we provide (see "Troubleshooting"), then only

call our approved after-sales service centres or a qualified professional.



WARNING

- Your appliance must be installed and, if necessary, secured and used in accordance with the instructions in this manual in order to avoid any risks due to poor installation.
- Maintain clear of obstruction ventilation openings in the appliance enclosure or in the built-in structure.
- Do not use any mechanical or other means, other than those recommended by the manufacturer, to speed up the defrosting process.
- Do not damage the refrigerating circuit.
- Do not use any electric appliances inside the compartment for food, unless they are of a type recommended by the manufacturer.

- Do not store any explosive substances, such as aerosols containing inflammable propellant gases, inside the appliance.

- Never expose the appliance to a naked flame.

- Switch off and disconnect the appliance before cleaning or moving it.

- For models fitted with a water dispenser or an ice compartment, only fill or connect using a supply of drinking water.

- If the power cable is damaged, it should be replaced by the manufacturer, its after-sales service department or a similarly qualified person to avoid danger.

The refrigerating and insulating agents used in this appliance contain inflammable gases. Only dispose of the appliance in certified collection centres. Never expose the appliance

to a naked flame.

Coolant liquid

The appliance's cooling circuit contains isobutane coolant (R600a), which is a more ecological coolant gas, which is nevertheless flammable.

When transporting and installing the appliance, make sure that none of the components of the cooling circuit are damaged.



Caution: Fire risk

If the cooling circuit is damaged:

- Avoid naked flames and all sources of inflammation.

- Ventilate the room in which the appliance is installed.

It is dangerous to change the composition of this model in any way whatsoever.

Any damage to the power cord may result in a short circuit and/or electrocution.



DISPOSAL

This symbol indicates that this product should not be treated as household waste.

Your appliance also contains a great amount of recyclable material. It is marked with this label to indicate the used appliances must be disposed of in certified collection points.

Contact your town hall or your retailer for the used appliance collection points closest to your home. This way, the appliance recycling organised by your manufacturer will be done under the best possible conditions, in compliance with European Directive on Waste Electrical and Electronic Equipment.

We thank you for your help in protecting the environment.

This appliance's packing materials are also recyclable. Help recycle it and protect the environment by dropping it off in the municipal receptacles provided for this purpose.

In accordance with the most recent legislative provisions applying to the protection and respect for the environment, your appliance does not contain any CFCs, but a refrigerant called R600a. The exact type of coolant gas used in your appliance is clearly shown on the information plate inside the fridge part of your appliance, at the foot of the left-hand side panel. R600a is a non-polluting gas that does not harm the ozone layer and hardly contributes to the greenhouse effect at all.

INSTALLING YOUR APPLIANCE



Caution: You can only keep your food in

good condition and optimise your energy consumption by following the instructions in this installation and user guide.

INSTALLATION

- If your appliance is fitted with casters, then remember that they should only be used for short movements. Do not move the appliance over long distances on its casters.
- Clean the appliance before connecting it to the mains. Always unplug your appliance before any maintenance work. Never pull on the power cord, but only on the plug itself.
- Install the appliance in a dry and well ventilated place.
- Avoid balconies, verandas and patios, because excessively high and low temperatures in the summer and the winter can prevent your appliance from functioning properly, or even damage it.
- Do not place the appliance near a source of heat, such as an oven or a radiator.

- Leave at least 3 and 5 cm clear around the sides and 10 cm above the appliance to allow the air to circulate freely.
- Place the appliance at a suitable distance from the wall using the spacers contained in the bag of accessories.
- Your appliance is designed to function optimally at a given ambient temperature. In this case, it is said to be designed for a particular "climate class". The climate class is shown on the ID plate inside the appliance, on the bottom of the left hand wall. Beyond these temperatures, the performance of your appliance may suffer.

Class	Ambient temperature
SN	+ 10°C to + 32°C
N	+ 16°C to + 32°C
ST	+ 16°C to + 38°C
T	+ 16°C to + 43°C

Tips:

Once the appliance is installed, adjust the feet so that it is slightly inclined rearwards. In this way, it will be easier to close the door.

Before putting any food in the fridge, clean the appliance inside and outside with bicarbonate of soda dissolved in water (1 spoon of bicarbonate of soda for 4 litres of water). Do not use alcohol, abrasive powders or detergents, which could damage the surfaces. (see "Cleaning your appliance")

ELECTRIC CONNECTIONS

The electric connections must meet the applicable standards and be capable of withstanding the maximum power shown on the ID plate.

The plug must be correctly earthed.

We cannot be held liable for any incidents caused by improper electric installations.

Advice on the electric installation

- Do not use extensions, adapters or multiple plugs.
- Never remove the earth.
- The power plug must be easily accessible and out of the reach of children.

If in doubt, refer to your reseller.

Your appliance complies with the European directives and their amendments.

ENERGY-SAVING MEASURES

In order to reduce the power consumption of your appliance:

- Install it in a suitable location (see "Installing your appliance").
- Leave the doors open for the shortest time possible.
- Never put hot food in the fridge or the freezer, and in particular soups and other

preparations that release a lot of steam.

- Check that your appliance is working correctly and do not allow too much ice to accumulate in the freezer (defrost when the ice is more than 5-6 mm thick). Clean the condenser on a regular basis (see chapter "Routine maintenance of your appliance").
- Regularly check the door seals and make sure that the doors can be closed properly. If this is not the case, contact after-sales service.
- Do not adjust the temperature too low.
- Failure to install the draws, bins and shelves properly can result in increased power consumption.



Warning

If your transported the appliance horizontally, position it vertically and wait for 2 hours before connecting it. A little oil may flow into the cooling circuit. Allow enough

time for the oil to return to the motor before connecting the appliance, failing which, it could be

Always unplug your appliance before any maintenance work. Never pull on the power cord, but only on the plug itself.

CLEANING AND MAINTENANCE

- Always switch off the appliance before any maintenance operations.
- Never clean the appliance with metal objects, steam systems, volatile oils, organic solvents or abrasive components.
- Do not use sharp or cutting objects to remove the ice. Use a plastic sponge.
- Refer to the "Maintenance" chapter in this manual to replace the light bulb.

Overview

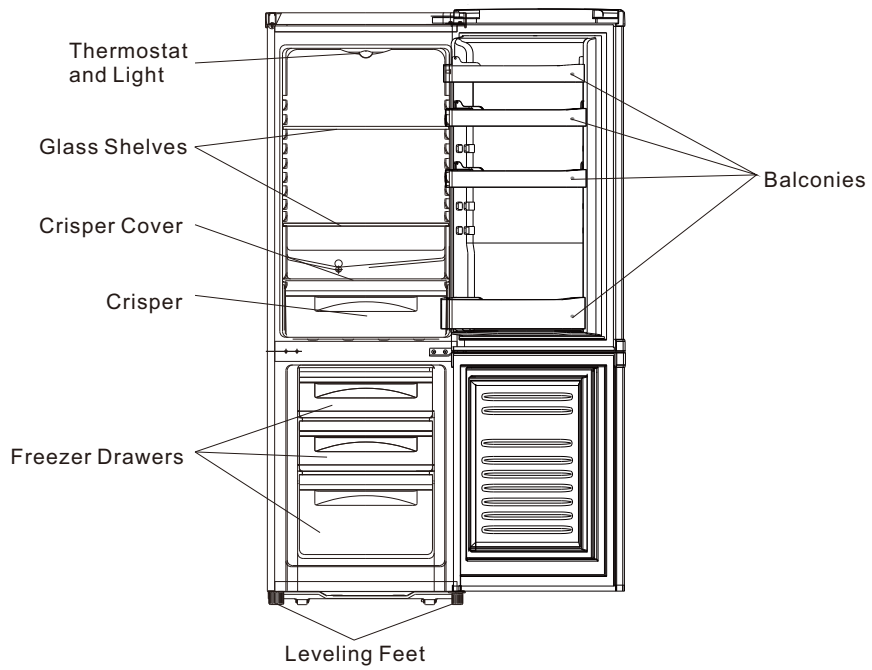

This illustration is only for hinting, the detail please check your appliance.

Installation

Install door external handle (if external handle is present)

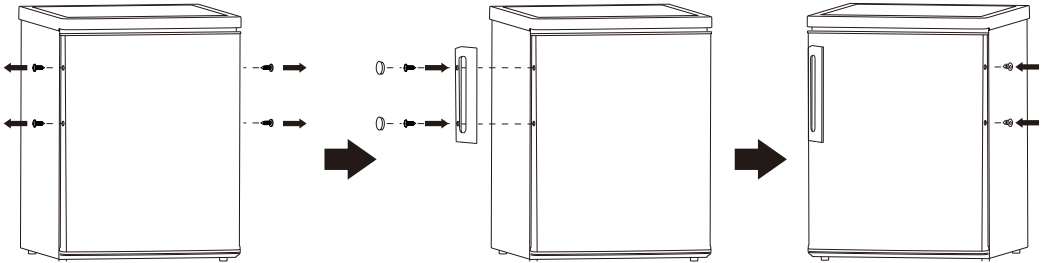

Rear spacer

Screw the rear spacers at the rear of the unit.

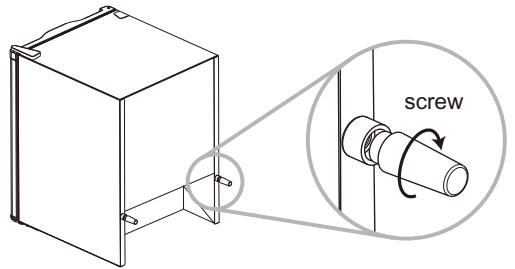

Space Requirement

- Keep enough space of door open.
- Keep at least 50mm gap at two sides.

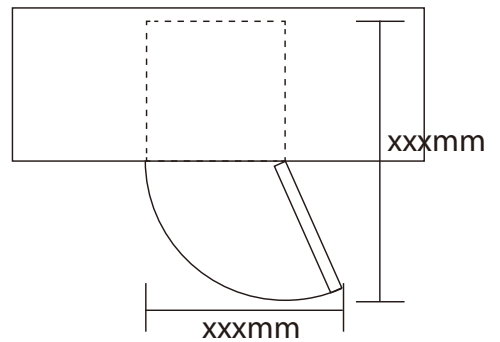

Levelling the unit

To do this adjust the two levelling feet at front of the unit.

If the unit is not level, the doors and magnetic seal alignments will not be covered properly.

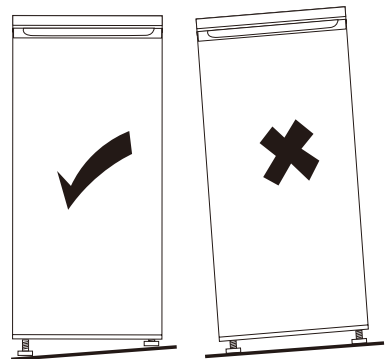

Daily Use

First use

Cleaning the interior

Before using the appliance for the first time, wash the interior and all internal accessories with lukewarm water and some neutral soap so as to remove the typical smell of a brand new product, then dry thoroughly.

Important! Do not use detergents or abrasive powders, as these will damage the finish.

Temperature Setting

- Plug on your appliance. The internal temperature is controlled by a thermostat. There are 8 settings . 1 is warmest setting and 7 is coldest setting and 0 is off.
- The appliance may not operate at the correct temperature if it is in a particularly hot or if you open the door often.

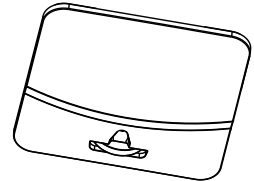

location of your appliance's coldest zone: the temperature here is

Temperature indicator:

- Adjust your thermostat
- OK Correct temperature

Freezing fresh food

- The freezer compartment is suitable for freezing fresh food and storing frozen and deep-frozen food for a long time.
- Place the fresh food to be frozen in the freezer compartment.
- The maximum amount of food that can be frozen in 24 hours is specified on the rating plate.
- The freezing process lasts 24 hours: during this period do not add other food to be frozen.

Storing frozen food

When first starting-up or after a period out of use, before putting the product in the compartment let the appliance run at least 2 hours on the higher settings.

Important! In the event of accidental defrosting, for example the power has been off for longer than the value shown in the technical characteristics chart under "rising time", the defrosted food must be consumed quickly or cooked immediately and then re-frozen (after cooked).

Thawing

Deep-frozen or frozen food, prior to be used, can be thawed in the fridge compartment or at room temperature, depending on the time available for this operation.

Small pieces may even be cooked still frozen, directly from the freezer. In this case, cooking will take longer.

Ice-cube

This appliance may be equipped with one or more ice-cube to produce ice.

Daily Use

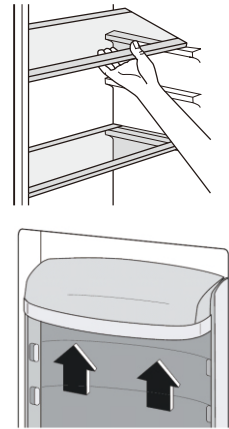

Helpful hints and tips

To help you make the most of the freezing process, here are some important hints:

- the maximum quantity of food which can be frozen in 24 hrs. is shown on the rating plate;
- the freezing process takes 24 hours. No further food to be frozen should be added during this period;
- only freeze top quality, fresh and thoroughly cleaned, foodstuffs;
- prepare food in small portions to enable it to be rapidly and completely frozen and to make it possible subsequently to thaw only the quantity required;
- wrap up the food in aluminium foil or polythene and make sure that the packages are airtight;
- do not allow fresh, unfrozen food to touch food which is already frozen, thus avoiding a rise in temperature of the latter;
- lean foods store better and longer than fatty ones; salt reduces the storage life of food;
- water ices, if consumed immediately after removal from the freezer compartment, can possibly cause the skin to be freeze burnt;
- it is advisable to show the freezing in date on each individual pack to enable you removal from the freezer compartment, can possibly cause the skin to be freeze burnt;
- it is advisable to show the freezing in date on each individual pack to enable you to keep tab of the storage time.

Hints for storage of frozen food

To obtain the best performance from this appliance, you should:

make sure that the commercially frozen foodstuffs were adequately stored by the retailer;

be sure that frozen foodstuffs are transferred from the food store to the freezer in the shortest possible time;

not open the door frequently or leave it open longer than absolutely necessary.

Once defrosted, food deteriorates rapidly and cannot be refrozen.

Do not exceed the storage period indicated by the food manufacture.

Hints for fresh food refrigeration

To obtain the best performance:

- Do not store warm food or evaporating liquids in the refrigerator
- Do cover or wrap the food, particularly if it has a strong flavour
- Make (all types): wrap in polythene bags and place on the glass shelves above the vegetable drawer.
- For safety, store in this way only one or two days at the most.
- Cooked foods, cold dishes, etc...: these should be covered and may be placed on any shelf.
- Fruit and vegetables: these should be thoroughly cleaned and placed in the special drawer(s) provided.
- butter and cheese: these should be placed in special airtight containers or wrapped in aluminum foil or polythene bags to exclude as much air as possible.
- Milk bottle: these should have a cap and should be stored in the balconies on the door.
- Bananas, potatoes, onions and garlic, if not packed, must not be kept in the fridge.

Daily Use

Cleaning

For hygienic reasons the appliance interior, including interior accessories, should be cleaned regularly.

- Do not allow such substances to come into contact the appliance parts.
- Do not use any abrasive cleaners
- Remove the food from the freezer. Store them in a cool place, well covered.
- Switch the appliance off and remove the plug from the mains, or switch off or turn out the circuit breaker of fuse.
- Clean the appliance and the interior accessories with a cloth and lukewarm water. After cleaning wipe with fresh water and rub dry.
- After everything is dry place appliance back into service.

! **Caution!** The appliance may not be connected to the mains during cleaning. Danger of electrical shock! Before cleaning switch the appliance off and remove the plug from the mains, or switch off or turn out the circuit breaker or fuse. Never clean the appliance with a steam cleaner. Moisture could accumulate in electrical components, danger of electrical shock! Hot vapors can lead to the damage of plastic parts. The appliance must be dry before it is placed back into service.

Important! Ethereal oils and organic solvents can attack plastic parts, e.g. lemon juice or the juice from orange peel, butyric acid, cleanser that contain acetic acid.

Clean drain hole

To avoid defrost water overflowing into the fridge, periodically clean the drain hole at back of fridge compartment. Use a cleaner to clean the hole as showed in right picture.

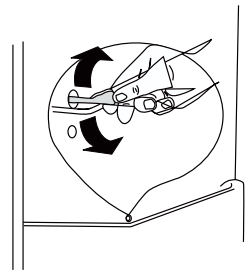

Replace the lamp

The internal light is a LED type. To replace the lamp, please contact qualified technician.

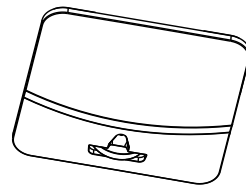

Daily Use

Troubleshooting



Caution! Before troubleshooting, disconnect the power supply. Only a qualified electrician of competent person must do the troubleshooting that is not in this manual.

Important! There are some sounds during normal use (compressor, refrigerant circulation).

Problem	Possible cause	Solution
Appliance does not work	Temperature regulation knob is set at number "0".	Set the knob at other number to switch on the appliance.
	Mains plug is not plugged in or is loose	Insert mains plug.
	Fuse has blown or is defective	Check fuse, replace if necessary.
	Socket is defective	Mains malfunctions are to be corrected by an electrician.
The food is too warm.	Temperature is not properly adjusted.	Please look in the initial Temperature Setting section.
	Door was open for an extended period.	Open the door only as long as necessary.
	A large quantity of warm food was placed in the appliance within the last 24 hours.	Turn the temperature regulation to a colder setting temporarily.
	The appliance is near a heat source.	Please look in the installation location section.
Appliance cools too much	Temperature is set too cold.	Turn the temperature regulation knob to a warmer setting temporarily.
Unusual noises	Appliance is not level.	Re-adjust the feet.
	The appliance is touching the wall or other objects.	Move the appliance slightly.
	A component, e.g. a pipe, on the rear of the appliance is touching another part of the appliance or the wall.	If necessary, carefully bend the component out of the way.
Water on the floor	Water drain hole is blocked.	See the Cleaning section.
Side panel is hot	Condenser is inside the panel.	It's normal.

If the malfunction shows again, contact the Service Center.

Any work on your appliance must be performed by a Brandt-accredited qualified professional. When you call, please mention the complete reference for your machine (model, type, serial number): this information is provided on your guarantee certificate and the information plate on your appliance.

ORIGINAL SPARE PARTS: when any maintenance work is being performed, ask that only certified original spare parts be used.

