PHILIPS

HR2191, HR2291



EN **User manual**
DA **Brugervejledning**
DE **Benutzerhandbuch**
EL **Εγχειρίδιο χρήσης**
ES **Manual del usuario**
FI **Käyttöopas**
FR **Mode d'emploi**
HE **מדריך למשתמש**
IT **Manuale utente**
NL **Gebruiksaanwijzing**
NO **Brukerhåndbok**
PT **Manual do utilizador**
SV **Användarhandbok**
BG **Ръководство за потребителя**
CS **Příručka pro uživatele**
ET **Kasutusjuhend**
HR **Korisnički priručnik**
HU **Felhasználói kézikönyv**
KK **Қолданушының нұсқасы**
LT **Vartotojo vadovas**
LV **Lietotāja rokasgrāmata**
MK **Упатство за користење**
PL **Instrukcja obsługi**
RO **Manual de utilizare**
RU **Руководство пользователя**
SK **Príručka užívateľa**
SL **Uporabniški priročnik**
SQ **Manual përdorimi**
SR **Korisnički priručnik**
UK **Посібник користувача**
TR **Kullanım kılavuzu**

	Условия хранения/Сақтау шарттары	Условия эксплуатации/ Пайдалану шарттары
Температура/Температура	-20°C ÷ +60°C	+10°C ÷ +40°C
Относительная влажность/ Салыстырмалы ылғалдылық	20% ÷ 95%	20% ÷ 90%
Атмосферное давление/ Атмосфералық қысым	98 ÷ 102 kPa	98 ÷ 102 kPa

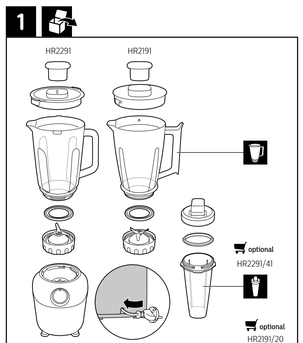
© 2021 Philips Domestic Appliances Holding B.V.
All rights reserved.

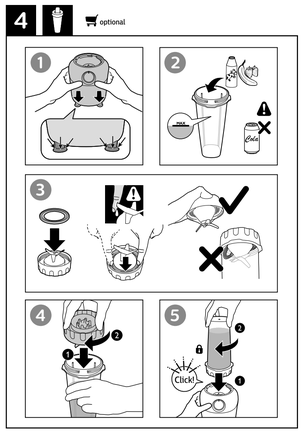
3000.070.5003.3 (20/07/2021)

RU: Блендер
KK: Блендер
HR2191, HR2291 (220-240V~ 50-60Hz 600W)

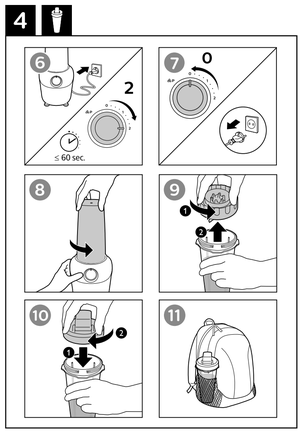
Импортер на территорию России и Таможенного союза:
ООО "Техника для дома Филипс", Российская Федерация, 123022, г. Москва, ул. Сергея Макеева, д. 13, 5 этаж, помещение XVII, комната 31, номер телефона +7 495 961-1111
Изготовители:
"ДАП Б.В.", Тусседиепен 4 а, 9206АД, Драхтен, Нидерланды
Дал бытовых нужд
Сделано в Китае
Прибор класса II

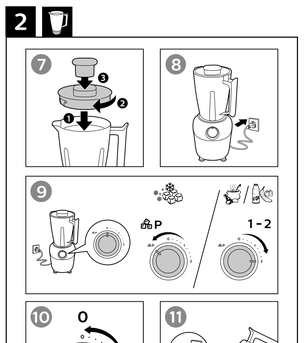
Ресей жане Кедендік одақ территориясына импорттаушы: "Техника для дома Филипс", ЖШС, Ресей Федерациясы, 123022 Москву қ., Сергей Макеев к-сі, 13 үй, 5 қабат, XVII үй-жай, 31 бөлме, телефон нөмірі +7 495 961-1111
Өндіруші:
"ДАП Б.В.", Тусседиепен 4 а, 9206АД, Драхтен, Нидерланды
Тұрмыстық қажеттіліктерге арналған
Қытайда жасалған
II санатты аспап

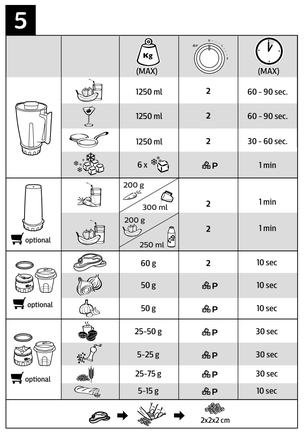


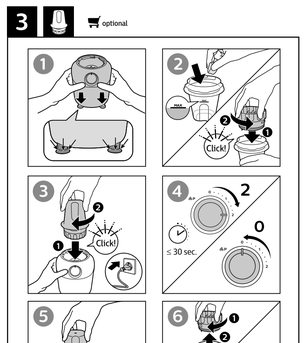


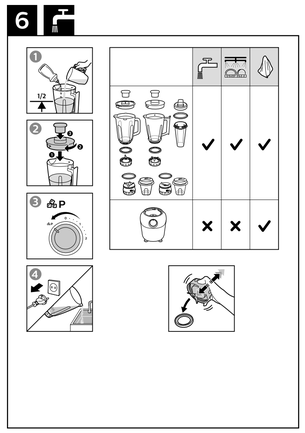


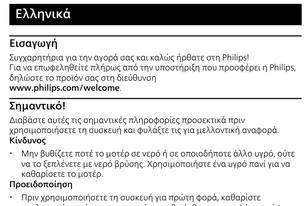












Français

Introduction

Félicitations pour votre achat et bienvenue chez Philips !
Pour profiter pleinement de l'assistance Philips, enregistrez votre produit à l'adresse **www.philips.com/welcome**.

Important

Lisez attentivement ces informations importantes avant d'utiliser l'appareil et conservez-les pour un usage ultérieur.

Danger

- Ne plongez jamais le bloc moteur dans l'eau, ni dans d'autres liquides et ne le rincez pas. Nettoyez le bloc moteur uniquement avec un chiffon humide.

Avertissement

- Avant la première utilisation, nettoyez soigneusement toutes les pièces en contact avec des aliments.
- Avant de brancher l'appareil, vérifiez que la tension indiquée sur l'appareil correspond à la tension supportée par le secteur local.
- Si le cordon d'alimentation est endommagé, il doit être remplacé par Philips, par un Centre Service Agréé Philips ou par un technicien qualifié afin d'éviter tout accident.
- N'utilisez pas l'appareil si la fiche, le cordon d'alimentation ou d'autres pièces sont endommagées.
- N'utilisez jamais le bol mélangeur ou les accessoires pour mettre en marche ou arrêter l'appareil.
- Ne laissez jamais l'appareil fonctionner sans surveillance.
- Cet appareil ne doit pas être utilisé par des enfants. Tenez l'appareil et son cordon hors de portée des enfants.
- Cet appareil peut être utilisé par des personnes dont les capacités physiques, sensorielles ou intellectuelles sont réduites ou des personnes manquant d'expérience et de connaissances, à condition que ces personnes soient sous surveillance ou qu'elles aient reçu des instructions quant à l'utilisation sécurisée de l'appareil et qu'elles aient pris connaissance des dangers encourus.
- Les enfants ne doivent pas jouer avec l'appareil.
- Ne touchez pas les lames, surtout lorsque l'appareil est branché. Les lames sont en effet très coupantes.
- Veillez à ne pas verser de liquide chaud dans le robot mélangeur ou dans le blender, car une production soutenue de vapeur peut éjecter ce liquide hors de l'appareil.
- L'appareil est destiné à un usage domestique uniquement.

Attention

- Si l'appareil doit être laissé sans surveillance, éteignez-le et débranchez-le systématiquement. De même, éteignez et débranchez l'appareil avant tout montage, démontage et manipulation des pièces mobiles pendant l'utilisation ou le nettoyage.
- N'utilisez jamais d'accessoires ou de pièces d'un autre fabricant ou n'ayant pas été spécifiquement recommandés par Philips. L'utilisation de ce type d'accessoires ou de pièces entraîne l'annulation de la garantie.
- Ne remplissez pas le bol mélangeur et le moulin/hachoir au-delà de l'indication de niveau maximal.
- Ne dépassez pas les quantités et les temps de préparation maximaux indiqués dans les tableaux.
- Vous ne pouvez mettre l'appareil en marche que si le bol mélangeur ou le moulin/hachoir est installé correctement sur le bloc moteur.

Blender

Avertissement

- Ne mettez jamais vos doigts ou tout autre objet dans le blender lorsque l'appareil est en cours de fonctionnement.
- Assurez-vous que l'ensemble lames est correctement fixé sur le blender avant d'installer celui-ci sur le bloc moteur.
- Ne touchez pas les lames de l'ensemble lames du bol mélangeur lorsque vous le manipulez ou le nettoyez, au risque de vous blesser.
- Si l'ensemble lames se bloque, débranchez toujours l'appareil avant de retirer les ingrédients à l'origine du blocage.

Attention

- Afin d'éviter tout accident dû à une réinitialisation inopinée du dispositif antisurchauffe, cet appareil ne doit pas être alimenté par un appareil de commutation externe (par exemple, un minuteur) ou ne doit pas être connecté à un circuit régulièrement coupé par le fournisseur d'électricité.
- N'utilisez pas l'appareil de façon incorrecte pour éviter tout risque de blessure.
- Ne remplissez jamais le bol mélangeur ou les accessoires avec des ingrédients dont la température dépasse 60 °C.
- N'utilisez pas le bol mélangeur en verre juste après l'avoir sorti du lave-vaisselle ou du réfrigérateur. Laissez-le à la température de la pièce pendant au moins 5 minutes avant de l'utiliser.
- Pour éviter tout risque d'éclaboussure, ne dépassez jamais le volume maximal autorisé dans le bol mélangeur, surtout si vous avez l'intention de les mixer à haute vitesse. Réduisez le nombre d'ingrédients susceptibles de mousser dans le bol/les accessoires.
- Si des ingrédients s'accumulent sur les parois du bol mélangeur, éteignez l'appareil et débranchez-le. Décollez ensuite les ingrédients des parois à l'aide d'une spatule.
- Assurez-vous que le couvercle est correctement fermé/fixé sur le bol et que la mesure graduée, le cas échéant, est correctement insérée dans le couvercle avant de mettre l'appareil en marche.
- Ne faites pas fonctionner l'appareil pendant plus de 2 minutes sans interruption.
- Laissez toujours l'appareil refroidir après avoir préparé une portion.
- Niveau sonore : Lc = 86 dB(A)

Moulin/hachoir

Avertissement

- Assurez-vous que l'ensemble lames est correctement fixé sur le moulin/hachoir avant d'installer celui-ci sur le bloc moteur.
- N'utilisez jamais le moulin/hachoir pour moudre des ingrédients très durs tels que la muscade, le sucre candi et les gluçons.
- Ne touchez pas les lames de l'ensemble lames du moulin/hachoir lors du nettoyage, au risque de vous blesser.

Attention

- N'utilisez jamais le moulin/hachoir pendant plus de 30 secondes sans interruption.
- Laissez toujours l'appareil refroidir après chaque opération.

Verrou de sécurité intégré

Grâce à cette fonctionnalité, l'appareil se met en marche uniquement lorsque le bol mélangeur ou les accessoires sont correctement assemblés sur le bloc moteur. Dans ce cas, le verrou de sécurité se désactive automatiquement.

Protection contre la surchauffe

L'appareil est équipé d'une protection antisurchauffe. Si l'appareil surchauffe, il s'éteint automatiquement (par exemple lors d'une préparation particulièrement difficile ou lorsque les instructions d'utilisation du mode d'emploi ne sont pas respectées). Si le moteur se bloque, commencez par éteindre et débrancher l'appareil, puis laissez-le refroidir à température ambiante. Vérifiez ensuite que la quantité d'ingrédients en cours de préparation ne dépasse pas la quantité maximale indiquée dans le mode d'emploi. Vérifiez également que rien ne bloque l'ensemble lames. Rebranchez ensuite l'appareil sur la prise secteur et rallumez-le.

Champs électromagnétiques (CEM)

Cet appareil Philips est conforme à toutes les normes relatives aux champs électromagnétiques (CEM).

Recyclage

Ce symbole signifie que ce produit ne doit pas être mis au rebut avec les ordures ménagères (2012/19/UE).
Respectez les règles en vigueur dans votre pays pour la mise au rebut des produits électriques et électroniques. Une mise au rebut correcte contribue à préserver l'environnement et la santé.

Garantie et assistance

Si vous souhaitez obtenir des informations supplémentaires ou si vous rencontrez un problème, visitez le site Web de Philips à l'adresse **www.philips.com/welcome** ou contactez le Service Consommateurs Philips de votre pays (vous trouverez le numéro de téléphone correspondant dans le dépliant de garantie internationale). S'il n'existe pas de Service Consommateurs dans votre pays, adressez-vous à votre revendeur Philips.

עברית

מבוא

ברכותינו על הרכישה וברוכים הבאים למשפחת מוצרי פיליפס!
כדי להפיק את מלוא התועלת מהתמיכה שפיליפס מעניקה לקהילתך, יש לרשום את המוצר במתובת www.philips.com/welcome.

חשוב

לפני השימוש במכשיר, יש לקרוא בקפידה מידע חשוב זה ולשמור אותו לעיון בעתיד.
סכנה

- לעולם אין לטבול את יחידת המנוע במים או בכל נוזל אחר ואין לשטוף אותה במים זורמים. כדי לנקות את יחידת המנוע, יש להשתמש במטלית לחה בלבד.

אזהרה

- לפני השימוש הראשון במכשיר, יש לנקות בזהירות את החלקים הבאים במגע עם מזון.
- לפני חיבור המכשיר, יש לוודא שהמתח המצוין על המכשיר תואם למתח הזמין במקומכם.
- כדי למנוע חשמול, אם כבל החשמל פגום, יש להחליף אותו במרכז שירות מורשה של Philips או אצל נותני שירות בעלי אותה רמת הכשרה.
- אין להשתמש במכשיר אם התקע, כבל החשמל או חלקים אחרים פגומים.
- אין להשתמש בקנקן של הבלנדר אם באביזרים שלו להפעלה אם כבר של המכשיר.
- לעולם אין להפעיל את המכשיר ללא השגחה.
- מכשיר זה אינו מיועד לשימושם של ילדים. יש להחזיק את המכשיר ואת כבל החשמל שלו הרחק מהישג יד של ילדים.
- מכשיר זה אינו מיועד לשימושם של אנשים, לרבות ילדים, עם יכולות פיזיות, חושיות או שכליות, או אנשים חסרי ניסיון וידע, יכולים להשתמש במכשירים רק אם השימוש נעשה תחת השגחה או לאחר שקיבלו הדרכה על אופן השימוש הבטוח במכשיר והם מבינים את הסיכונים הכרוכים.
- אסור לילדים לשחק עם המכשיר.
- אין לגעת בלהבים, בייחוד כאשר המכשיר מחובר לחשמל. הלהבים חדים ביותר.
- אין לחזור מזל תה למעבד המזון או הבלנדר, כיוון שהנוזל עלול להישפך מחוץ למכשיר עקב אדי הלחץ שנוצרו.
- המכשיר מיועד לשימוש בתוך הבית בלבד.

זהירות

- יש להקפיד תמיד לכבות את המכשיר ולנתק מהחשמל, אם הוא נשאר ללא השגחה ולפני שמרכיבים, פירוק, הוצאת חלקים נעים או ניקוי.
- אסור להשתמש באביזרים או בחלקים שאינם מיועדים במיוחד לשימוש עם Philips.
- אין לחרוג מסימון המפלס המרבי המצוין על קנקן הבלנדר ועל המהחזה.קנקן, מעבד המזון והמכסות המרבית המצוינים בטבלת ההוראות.
- אין לחרוג מהכמויות והזמנים המרבים המצוינים בטבלה.
- המכשיר ניתן להפעיל את המכשיר רק אם הקנקן או המהחזה/קנקן הוחלפו על המנוע בצורה נכונה.

בלנדר

אזהרה

- אל תכסיף תמיד לבצוע את המכשיר לנתקו מהחשמל, אם הוא נשאר ללא השגחה ולפני שמרכיבים, פירוק, הוצאת חלקים נעים או ניקוי.
- אסור להשתמש באביזרים או בחלקים שאינם מיועדים במיוחד לשימוש עם Philips.
- אין לחרוג מסימון המפלס המרבי המצוין על קנקן הבלנדר ועל המהחזה.קנקן, מעבד המזון והמכסות המרבית המצוינים בטבלת ההוראות.
- אין לחרוג מהכמויות והזמנים המרבים המצוינים בטבלה.
- המכשיר ניתן להפעיל את המכשיר רק אם הקנקן או המהחזה/קנקן הוחלפו על המנוע בצורה נכונה.

מהחזה/קנקן

אזהרה

- לפני הרכבת המהחזה/קנקן על בני יחידת המנוע, יש לוודא כי יחידת הלהבים מורכבת בצורה נכונה.
- לעולם אין להשתמש במהחזה/קנקן בלי לכוון מרכזי מזון קשים מאוד כגון אגוז מוסקט, גוש סוכר וקוביות קרח.
- אין לגעת בשפות החתוך של יחידת הלהבים של המהחזה/קנקן בעת הניקוי. הם חדים מאוד ועלולים לחתוך את אצבעותיך בקלות רבה.

זהירות

- לעולם אין להשתמש במהחזה/קנקן במשך יותר מ-2 דקות בכל פעם.
- לאחר כל פעולת עיבוד מרכיבים, תמיד יש לאפשר למכשיר להתקרר למטרפטורות החדר.
- Lc = 86 dB(A) עוצמת רעש

מטחנה/קנקן

אזהרה

- לפני הרכבת המטחנה/קנקן על בני יחידת המנוע, יש לוודא כי יחידת הלהבים מחוברת כהלכה למטחנה/קנקן.
- לעולם אין להשתמש במטחנה/קנקן בלי לכוון מרכזי מזון קשים מאוד כגון אגוז מוסקט, גוש סוכר וקוביות קרח.
- אין לגעת בשפות החתוך של יחידת הלהבים של המטחנה/קנקן בעת הניקוי. הם חדים מאוד ועלולים לחתוך את אצבעותיך בקלות רבה.

זהירות

- לעולם אין להשתמש במטחנה/קנקן במשך יותר מ-30 שניות לא הפסקה.
- לאחר כל הפעולה, יש לאפשר למכשיר ליתקרר למטרפטורות החדר.

רוגל בטיחות מובנה

תכונה זו מאפשרת להפעיל את המכשיר רק אם קנקן הבלנדר או האביזרים מורכבים על בני יחידת המנוע באופן נכון. כאשר קנקן הבלנדר או האביזרים מורכבים בצורה נכונה, נועל הבטיחות המובנה משתחרר.

הגנה מפני התחממות יתר

המכשיר מצויד בהגנה מפני התחממות יתר. אם המכשיר מתחמם יתר על המידה, הוא נכבה אוטומטית (דבר העלול להתרחש במהלך פעולות עיבוד כבד או אם השימוש במכשיר אינו בהתאם להוראות המדריך למשתמש). במצב כזה, קודם כל יש לנתק את המכשיר משקע החשמל ולאפשר לו להתקרר למטרפטורת החדר. לאחר מכן, יש לבדוק אם כמות המרכיבים המוגדרים אינה עולה על הכמות המצוינת במדריך למשתמש או אם משהו חוסם את יחידת הלהבים. לאחר מכן, יש להחזיר ולחבר את המכשיר לשקע החשמל ולהפעילו מחדש.

שתל אלקטרומגנטיים (EMF)

מכשיר זה של פיליפס עומד בכל התקנים הרחיימחים לשתל אלקטרומגנטיים (EMF).

מיחזור

סמל זה משמעותו שאין להשליך מוצר זה עם האשפה הביתית (2012/19/EU).
פעלו לפי הכללים הנהוגים במדינתכם לגבי איסוף נפרד של מוצרי חשמל ואלקטרוניקה המיועדים למיחזור. פילוח נכון מסייע במניעת פגיעה באיכות הסביבה ובבריאותם של בני אדם.

אחריות ותמיכה

אם יש צורך בשירות או אם יש שאלה בעיה במכשיר, אפשר לבקר באתר של פיליפס (www.philips.com/welcome) או ליצור קשר עם מרכז שירות הלקוחות המקומי של פיליפס (מספרי הטלפון מופיעים בתעודת האחריות הכלל-עולמית). אם מרכז שירות לקוחות במדינתך, פנה ליבואן המקומי של פיליפס.

Italiano

Introduzione

Congratulazioni per l'acquisto e benvenuti in Philips!
Per usufruire di tutti i vantaggi offerti dall'assistenza Philips, effettuare la registrazione del prodotto su **www.philips.com/welcome**.

Importante

Prima di utilizzare l'apparecchio, leggere attentamente queste informazioni importanti e conservarle per eventuali riferimenti futuri.

Pericolo

- Non immergere mai il motore nell'acqua o in altri liquidi e non risciacquarlo sotto l'acqua del rubinetto. Pulire il gruppo motore solo con un panno umido.

Avviso

- Prima di usare l'apparecchio per la prima volta, lavare con cura tutte le parti che verranno a contatto con gli ingredienti.
- Prima di collegare l'apparecchio, verificare che la tensione riportata sull'apparecchio corrisponda alla tensione di rete locale.
- Se il cavo di alimentazione è danneggiato deve essere sostituito da Philips, da un centro di assistenza autorizzato Philips o da persone qualificate al fine di evitare possibili danni.
- Non usare l'apparecchio nel caso in cui la spina, il cavo di alimentazione o altri componenti risultassero danneggiati.
- Non utilizzare mai il vaso frullatore o gli accessori per accendere o spegnere l'apparecchio.
- Non lasciare mai in funzione l'apparecchio incustodito.
- Questo apparecchio non deve essere usato dai bambini. Tenere l'apparecchio e il cavo di alimentazione fuori dalla portata dei bambini.
- Gli apparecchi possono essere usati da persone con capacità mentali, fisiche o sensoriali ridotte, prive di esperienza o conoscenze adatte a condizione che tali persone abbiano ricevuto assistenza o formazione per utilizzare l'apparecchio in maniera sicura e capiscano i potenziali pericoli associati a tale uso.
- Evitare che i bambini giochino con l'apparecchio.
- Non toccare le lame, specialmente quando l'apparecchio è collegato alla presa di corrente. Le lame sono molto affilate.
- Non versare del liquido caldo all'interno del robot da cucina o del frullatore poiché può essere espulso fuori dall'apparecchio a causa dell'improvvisa creazione di vapore.
- Questo apparecchio è destinato unicamente all'uso in casa.

Attenzione

- Spegnere l'apparecchio e scollegarlo sempre dall'alimentazione se viene lasciato incustodito o prima di montare, smontare o toccare parti che si muovono o prima della pulizia.
- Non utilizzare mai accessori o parti di altri produttori oppure componenti non consigliati in modo specifico da Philips. In caso di utilizzo di tali accessori o parti, la garanzia si annulla.
- Non eccedere l'indicazione massima sul vaso frullatore e sul macinacaffè/tritatutto.
- Non superate le quantità massime e i tempi di preparazione indicati nella tabella relativa.
- L'apparecchio può essere acceso solo se il vaso frullatore o il macinacaffè/tritatutto sono posizionati correttamente sul gruppo motore.

Frullatore

Avviso

- Quando l'apparecchio è in funzione, non mettere le dita o qualsiasi altro oggetto nel vaso frullatore.
- Assicuratevi che il gruppo lame sia ben serrato nel vaso del frullatore prima di montare il vaso nel gruppo motore.
- Non toccare i bordi del gruppo lame del frullatore quando viene pulito o utilizzato. Sono molto affilati ed è facile tagliarsi.
- Nel caso in cui il gruppo lame rimanga incastrato, scollegare l'apparecchio, quindi rimuovere gli ingredienti che bloccano le lame.

Attenzione

- Per evitare situazioni pericolose dovute al ripristino involontario del dispositivo di sicurezza della temperatura, questo apparecchio non deve essere alimentato attraverso un dispositivo di commutazione esterno, come ad esempio un timer oppure collegato a un circuito che viene acceso e spento a intervalli regolari dall'apparecchio stesso.
- Non utilizzare in modo improprio l'apparecchio per evitare possibili lesioni.
- Non inserire nel vaso frullatore e negli accessori ingredienti con temperatura superiore a 60°C.
- Non utilizzare il vaso frullatore in vetro subito dopo averlo estratto dalla lavastoviglie o dal frigorifero. Lasciarlo a temperatura ambiente per almeno 5 minuti prima dell'utilizzo.
- Per evitarne la fuoriuscita, non eccedere mai l'indicazione volume massima riportata sul vaso frullatore, soprattutto quando si lavorano ingredienti a velocità elevata. Ridurre la quantità di ingredienti che tende a formare schiuma nel vaso/accessorio.
- Se gli ingredienti si attaccano alla parete del vaso frullatore, spegnere l'apparecchio e staccare la spina. Servirsi quindi di una spatola per staccare il cibo dalla parete.
- Prima di accendere l'apparecchio, controllare che il coperchio sia perfettamente chiuso/montato sul vaso e che il dosatore, se presente, sia inserito correttamente nel coperchio.
- Non azionare l'apparecchio per più di 2 minuti alla volta.
- Lasciate raffreddare l'apparecchio a temperatura ambiente dopo ogni utilizzo.
- Livello acustico: Lc = 86 dB(A)

Macinacaffè/Tritatutto

Avviso

- Assicurarsi che il gruppo lame sia ben fissato al macinacaffè/tritatutto prima di montare quest'ultimo nel gruppo motore.
- Non usare il macinacaffè/tritatutto per tritare ingredienti molto duri come la noce moscata, lo zucchero candito e i cubetti di ghiaccio.
- Non toccare i bordi taglienti del gruppo lame del macinacaffè/tritatutto durante le operazioni di pulizia. Sono molto affilati ed è facile tagliarsi.

Attenzione

- Non usare il macinacaffè/tritatutto per più di 30 secondi senza interruzioni.
- Lasciare raffreddare l'apparecchio a temperatura ambiente dopo ogni utilizzo.

Blocco di sicurezza integrato

Questa funzionalità consente di accendere l'apparecchio solo se il vaso frullatore o gli accessori sono assemblati correttamente sul gruppo motore. Se il vaso frullatore o gli accessori sono assemblati correttamente, il blocco di sicurezza incorporato viene sbloccato.

Protezione surriscaldamento

Questo apparecchio è dotato di una protezione da surriscaldamento. In caso di surriscaldamento, l'apparecchio si spegne automaticamente (il che può avvenire durante la lavorazione di grandi quantità di alimenti o se non vengono rispettate le istruzioni indicate nel manuale dell'utente). In questo caso, spegnere subito il dispositivo, scollegarlo dall'alimentazione e lasciarlo raffreddare a temperatura ambiente. Poi controllare che la quantità degli ingredienti che si stanno lavorando non superi la quantità menzionata nel manuale dell'utente e che non ci siano ostruzioni nel blocco lame. Quindi, reinserire la spina nella presa a muro e riaccendere l'apparecchio.

Campi elettromagnetici (EMF)

Questo apparecchio Philips è conforme a tutti gli standard relativi ai campi elettromagnetici (EMF).

Riciclaggio

- **Questo simbolo indica che il prodotto non può essere smaltito con i normali rifiuti domestici (2012/19/UE).**
- **Ci sono due situazioni in cui potete restituire gratuitamente il prodotto vecchio a un rivenditore:**

1. Quando acquistate un prodotto nuovo, potete restituire un prodotto simile al rivenditore.
2. Se non acquistate un prodotto nuovo, potete restituire prodotti con dimensioni inferiori a 25 cm (lunghezza, altezza e larghezza) ai rivenditori con superficie dedicata alla vendita di prodotti elettrici ed elettronici superiore ai 400 m².

In tutti gli altri casi, attenetevi alle normative di raccolta differenziata dei prodotti elettrici ed elettronici in vigore nel vostro paese: un corretto smaltimento consente di evitare conseguenze negative per l'ambiente e per la salute.

Garanzia e assistenza

Per ricevere ulteriori informazioni, richiedere assistenza o risolvere eventuali problemi, visitare il sito Web Philips all'indirizzo **www.philips.com/welcome** oppure contattate il centro assistenza clienti Philips di zona (il numero di telefono è riportato nell'opuscolo della garanzia). Se nel proprio paese non è presente alcun centro di assistenza clienti, rivolgersi al proprio rivenditore Philips.

Nederlands

Introductie

Gefeliciteerd met uw aankoop en welkom bij Philips!
Wilt u volledig profiteren van de ondersteuning die Philips u kan bieden? Registreer dan uw product op **www.philips.com/welcome**.

Belangrijk

Lees deze belangrijke informatie zorgvuldig door voordat u het apparaat gaat gebruiken. Bewaar het boekje om het indien nodig later te kunnen raadplegen.

Gevaar

- Dompel de motorunit nooit in water of een andere vloeistof en spoel deze ook niet onder de kraan af. Gebruik alleen een vochtige doek om de motorunit schoon te maken.

Waarschuwing

- Maak de onderdelen die in contact komen met voedsel goed schoon voordat u het apparaat voor de eerste keer gebruikt.
- Controleer of het voltage dat wordt aangegeven op het apparaat, overeenkomt met de plaatselijke netspanning voordat u het apparaat aansluit.
- Indien het netsnoer beschadigd is, moet je het laten vervangen door Philips, een door Philips geautoriseerd servicecentrum of personen met vergelijkbare kwalificaties om gevaar te voorkomen.
- Gebruik het apparaat niet indien de stekker, het snoer of andere onderdelen beschadigd zijn.
- Gebruik de blenderkan of de accessoires nooit om het apparaat in of uit te schakelen.
- Laat het apparaat nooit zonder toezicht werken.
- Dit apparaat mag niet door kinderen worden gebruikt. Houd het apparaat en het snoer buiten het bereik van kinderen.
- Dit apparaat kan worden gebruikt door personen met verminderde lichamelijke, zintuiglijke of geestelijke capaciteiten of weinig ervaring en kennis, mits zij toezicht of instructie hebben ontvangen aangaande veilig gebruik van het apparaat, en zij de gevaren van het gebruik begrijpen.
- Kinderen mogen niet met het apparaat spelen.
- Raak de messen niet aan, vooral niet wanneer de stekker van het apparaat nog in het stopcontact zit. De messen zijn zeer scherp.
- Schenk geen hete vloeistof in de keukenmachine of in de blender. Dit kan door plotseling stomen uit het apparaat worden geworpen.
- Het apparaat is uitsluitend bedoeld voor thuisgebruik.

Let op

- Schakel het apparaat uit en haal altijd de stekker uit het stopcontact als u het langere tijd niet gebruikt en voordat u het in elkaar zet, uit elkaar haalt, schoonmaakt en delen vastpakt die bewegen bij gebruik.
- Gebruik nooit accessoires of onderdelen van andere fabrikanten of die niet specifiek zijn aanbevolen door Philips. Als u dergelijke accessoires of onderdelen gebruikt, vervalt de garantie
- Overschrijd nooit de maximale aanduiding op de blenderkan en de maalmolen/hakmolen.
- Overschrijd de hoeveelheden en verwerkingstijden aangegeven in de relevante tabel niet.
- Het apparaat kan alleen worden ingeschakeld als de blenderkan of de maalmolen/hakmolen op de juiste manier op de motorunit is bevestigd.

Blender

Waarschuwing

- Steek nooit uw vingers of een voorwerp in de blenderkan terwijl het apparaat in werking is.
- Zorg ervoor dat de messenset goed aan de blenderkan bevestigd is voordat u de blenderkan op de motorunit bevestigt.
- Raak de snijkanten van de messuit van de blender niet aan wanneer u deze vastpakt of schoonmaakt. De snijkanten zijn zeer scherp en u kunt zich er makkelijk aan snijden.
- Als de messuit vastloopt, haal dan de stekker uit het stopcontact voordat u de ingrediënten verwijdert die de messen blokkeren.

Let op

- Om gevaar te voorkomen als gevolg van het onbedoeld resetten van de oververhittingsbeveiliging, mag u dit apparaat nooit aansluiten op een externe schakelaar zoals een timer. U mag het apparaat ook nooit aansluiten op een stroomvoorziening die regelmatig wordt onderbroken door het nutsbedrijf.
- Gebruik het apparaat op de juiste manier om mogelijk letsel te voorkomen.
- Vul de blenderkan en de accessoires nooit met ingrediënten die heter zijn dan 60°C.
- Gebruik de glazen blenderkan niet meteen nadat u deze uit de vaatwasmachine of koelkast haalt. Laat de kan ten minste 5 minuten op kamertemperatuur staan voor gebruik.
- Overschrijd nooit de maximale volumeindicatie van de blenderkan om morsen te voorkomen, vooral wanneer u het apparaat op een hoge snelheid laat werken. Verminder de hoeveelheid ingrediënten die in de kan/het accessoire kunnen gaan schuimen.
- Schakel het apparaat uit en haal de stekker uit het stopcontact als er ingrediënten aan de wand van de blenderkan blijven kleven. Verwijder de ingrediënten vervolgens van de wand met een spatel.
- Zorg er altijd voor dat het deksel van de kan goed dicht zit/goed is bevestigd en dat de maatbeker, indien aanwezig, goed in het deksel is geplaatst voordat u het apparaat inschakelt.
- Laat het apparaat nooit langer dan 2 minuten onafgebroken werken.
- Laat het apparaat afkoelen tot kamertemperatuur na iedere portie die u hebt verwerkt.
- Geluidsniveau: Lc = 86 dB(A)

maalmolen/hakmolen

Waarschuwing

- Zorg ervoor dat de messuit goed aan de maalmolen/hakmolen bevestigd is voordat u de maalmolen/hakmolen op de motorunit bevestigt.
- Gebruik de metalen maalmolen/hakmolen nooit om zeer harde ingrediënten zoals nootmuskaat, rotssuiker en ijsblokjes te malen.
- Raak de snijkanten van de messuit van de metalen hakmolen niet aan wanneer u deze schoonmaakt. De snijkanten zijn zeer scherp en u kunt zich er makkelijk aan snijden.

Let op

- Laat de metalen maalmolen/hakmolen nooit langer dan 30 seconden onafgebroken werken.
- Laat het apparaat afkoelen tot kamertemperatuur na ieder gebruik.

Ingebouwde beveiliging

Deze functie zorgt ervoor dat u het apparaat alleen kunt inschakelen als u de blenderkan of de accessoires goed op de motorunit hebt bevestigd. Als de blenderkan of de accessoires juist bevestigd zijn, wordt de ingebouwde beveiliging ontgrendeld.

Oververhittingsbeveiliging

Het apparaat is voorzien van een oververhittingsbeveiliging. Als het apparaat oververhit raakt, wordt het automatisch uitgeschakeld (dit kan voorkomen bij het verwerken van harde ingrediënten of als het apparaat niet wordt gebruikt volgens de instructies in de gebruiksaanwijzing). Als dit gebeurt, schakel het apparaat dan eerst uit en haal de stekker uit het stopcontact en laat het apparaat voldoende afkoelen tot kamertemperatuur. Controleer vervolgens of de hoeveelheid ingrediënten die u verwerkt niet de vermelde hoeveelheid in de gebruiksaanwijzing overschrijdt of als iets de mesunit blokkeert. Steek vervolgens de stekker weer in het stopcontact en schakel het apparaat weer in.

Elektromagnetische velden (EMV)

Dit Philips-apparaat voldoet aan alle richtlijnen met betrekking tot elektromagnetische velden (EMV).

Recycling

Dit symbool betekent dat dit product niet bij het gewone huishoudelijke afval mag worden weggegooid (2012/19/EU).
Volg de in uw land geldende regels voor de gescheiden inzameling van elektrische en elektronische producten. Met correcte afvoer voorkomt u negatieve gevolgen voor het milieu en de volksgezondheid.

Garantie en ondersteuning

Als u informatie nodig hebt of als u een probleem hebt, bezoek dan de Philips-website **www.philips.com/welcome** of neem contact op met het Philips Consumer Care Centre in uw land (u vindt het telefoonnummer in het 'wereldwijde garantiee'-vouwblad). Als er geen Consumer Care Centre in uw land is, ga dan naar uw Philips-dealer.

Norsk

Innledning

Gratulerer med kjøpet, og velkommen til Philips!
Hvis du vil dra full nytte av støtten som Philips tilbyr, kan du registrere produktet ditt på **www.philips.com/welcome**.

Viktig

Les denne viktige informasjonen nøye før du bruker apparatet, og ta vare på den for senere referanse.

Fare

- Motorenheten må aldri senkes ned i vann eller annen væske, og den må heller ikke skylles under rennende vann. Bruk bare en fuktig klut til å rengjøre motorenheten.

Advarsel

- Før du bruker apparatet for første gang, må alle deler som kommer i kontakt med mat, rengjøres grundig.
- Før du kobler til apparatet, må du kontrollere at spenningen som er angitt på apparatet, stemmer overens med nettspenningen.
- Hvis ledningen er ødelagt, må den alltid skiftes ut av Philips, et servicesenter som er godkjent av Philips, eller lignende kvalifisert personell, slik at man unngår farlige situasjoner.
- Apparatet må ikke brukes hvis det er skade på stepsetet, ledningen eller andre deler.
- Ikke bruk mikserkannen eller tilbeføret til å slå apparatet av og på.
- La aldri apparatet gå uten tilsyn.
- Dette apparatet skal ikke brukes av barn. Oppbevar apparatet og ledningen utilgjengelig for barn.
- Apparatet kan brukes av personer med nedsatt sanseevne eller fysisk eller psykisk funksjonsevne, eller personer med manglende erfaring eller kunnskap, dersom de får instruksjoner om sikker bruk av apparatet eller tilsyn som sikrer sikker bruk, og hvis de er klar over risikoen.
- Barn skal ikke leke med apparatet.
- Ikke berør kniene, spesielt hvis apparatet er koblet til strømnettet. Kniverne er svært skarpe.
- Ikke hell varm væske i foodprosessoren eller mikserkannen, ettersom væsken kan komme ut av apparatet igjen i form av plutselig damp.
- Apparatet er kun beregnet på husholdningsbruk.

Forsiktig

- Slå av apparatet og koble fra strømforsyningen hvis apparatet står uten tilsyn, og før montering, demontering, rengjøring eller håndtering av deler som beveger seg under bruk.
- Ikke bruk tilbehør eller deler fra andre produsenter eller som Philips ikke spesifikt anbefaler. Hvis du bruker slikt tilbehør eller slike deler, blir garantien ugyldig.
- Ikke overskrid maksimumsmerket på mikserkannen eller kvernen/hakkeren.
- Ikke overskrid mengdene og tilberedningstidene som er angitt i den gjeldende tabellen.
- Apparatet kan bare slås på hvis mikserkannen eller kvernen/hakkeren er montert riktig på motorenheten.

Hurtigmikser

Advarsel

- Stikk aldri fingre eller gjenstander ned i mikserkannen mens apparatet er i gang.
- Kontroller at knivenheten er sikkert festet til mikserkannen før du monterer mikserkannen på motorenheten.
- Ikke berør eggene på knivenheten til mikserkannen når du håndterer eller rengjør den. De er svært skarpe, og det er lett å skjære seg på dem.
- Hvis knivenheten setter seg fast, må du koble fra apparatet før du fjerner ingrediensene som hindrer knivene i å gå rundt.

Forsiktig

- For å unngå farlige situasjoner på grunn av at varmesikkerhetsmekanismen tilbakestilles ved et uhell, kan ikke dette apparatet få strømforsyning via en ekstern bryterenhet, for eksempel en tidsbryter. Det kan heller ikke kobles til en krets som regelmessig slås av og på av innretningen.
- Ikke bruk apparatet galt for å unngå potensielle skader.
- Ikke fyll mikserkannen og tilbehør med ingredienser som har en temperatur på over 60 °C.
- Ikke bruk mikserkannen i glass rett etter at du har tatt den ut av oppvaskmaskinen eller kjøleskapet. La den stå i romtemperatur i minst fem minutter før bruk.
- For å unngå søl bør du ikke overskride maksimumsindikatoren for volum på mikserkannen, spesielt ved tilberedning ved høy hastighet. Reduser mengden av ingrediensen som har tendens til å skumme i kannen/tilbeføret.
- Hvis mat kleber seg til veggen på mikserkannen, slår du av apparatet og trekker ut støpselet fra stikkontakten. Bruk deretter en slikkepott til å fjerne maten fra veggen.
- Sørg alltid for at lokket er lukket ordentlig igjen eller satt ordentlig på kannen, og at eventuelt målebeger er satt ordentlig inn i lokket før du slår på apparatet.
- Ikke la apparatet kjøre i mer enn to minutter om gangen.
- La alltid apparatet avkjøles til romtemperatur mellom hver omgang som bearbeides.
- Støynivå: Lc = 86 dB (A)

Kvern/hakker

Advarsel

- Kontroller at knivenheten er sikkert festet til kvernen/hakkeren før du monterer kvernen/hakkeren på motorenheten.
- Ikke bruk kvernen/hakkeren til å male svært harde ingredienser som muskatnøtt, kandissukker eller isterninger.
- Ikke berør eggene på knivenheten for kvernen/hakkeren når du rengjør den. De er svært skarpe, og det er lett å skjære seg på dem.

Forsiktig

- Bruk aldri kvernen/hakkeren lengre enn 30 sekunder om gangen.
- La alltid apparatet avkjøles til romtemperatur etter at du har brukt den.

Innebygd sikkerhetslås

Denne funksjonen sørger for at du bare kan slå på apparatet når du har satt mikserkannen eller tilbeføret ordentlig på motorenheten. Hvis mikserkannen eller tilbeføret er satt riktig på, låses den innebygde sikkerhetslåsen opp.

Overopphettingsvern

Apparatet er utstyrt med overopphetingsvern. Hvis apparatet blir overopphetet, slår det seg automatisk av (noe som kan skje ved tilberedning av mange ingredienser eller hvis apparatet ikke brukes i henhold til instruksjonene i brukerhåndboken). Hvis dette skjer, må du først slå av og koble fra apparatet og la det avkjøles til romtemperatur. Deretter må du kontrollere at mengden ingredienser du tilbereder, ikke overstiger mengden som er angitt i brukerhåndboken, eller om noe blokkerer knivenheten. Stikk deretter støpselet i stikkontakten, og slå på apparatet igjen.

Elektromagnetiske felt (EMF)

Dette Philips-apparatet overholder alle standarder som gjelder elektromagnetiske felt (EMF).

Resirkulering

Dette symbolet betyr at dette produktet ikke må avhendes i vanlig husholdningsavfall (2012/19/EU).
Følg nasjonale regler for egen innsamling av elektriske og elektroniske produkter. Hvis du kaster produktet på riktig måte, bidrar du til å forhindre negative konsekvenser for helse og miljø.

Garanti og støtte

Hvis du trenger service eller informasjon, eller hvis du har problemer, kan du besøke webområdet til Philips på **www.philips.com/welcome** eller ta kontakt med Philips' forbrukerstøtte der du bor (du finner telefonnummeret i garantiheftet). Hvis det ikke er noen forbrukerstøtte der du bor, kan du gå til den lokale Philips-forhandleren.

Português

Introdução

Parabéns pela sua aquisição e bem-vindo à Philips!
Para tirar o máximo partido da assistência oferecida pela Philips, registe o seu produto em **www.philips.com/welcome**.

Importante

Leia cuidadosamente estas informações importantes antes de utilizar o aparelho e guarde-o para uma eventual consulta futura.

Perigo

- Nunca mergulhe o motor em água ou noutro líquido, nem o enxague à torneira. Utilize apenas um pano húmido para limpar o motor.

Aviso

- Limpe muito bem todas as peças que entrarem em contacto com os alimentos antes de utilizar o aparelho pela primeira vez.
- Verifique se a voltagem ind

Eesti

Tutvustus

Õnnitleme ostu puhul ja tervitame Philipsi poolt!
Philipsi pakutava tugiteenuse maksimaalseks kasutamiseks registreerige oma toode veebisaidil **www.philips.com/welcome**.

Tähtis!

Enne seadme kasutamist lugege oluline teave hoolikalt läbi ja hoidke see edaspidiseks alles.
Oht!

- Ärge kaske mootorisekstsiooni vette või muudesse vedelikesse ega loputage seda kraani all. Mootoriseksttsiooni puhastage ainult niiske lapiga.

Hoiatus!

- Enne seadme esmakordset kasutuselevõttu peske hoolikalt kõik toidualainetega kokkupuutuvad osad puhtaks.
- Enne seadme ühendamist vooluvõrku kontrollige, kas seadmele märgitud toitepinge vastab kohaliku elektrivõrgu pingele.
- Kui toitekaabel on rikutud, siis tuleb ohtlike olukordade vältimiseks lasta toitekaabel vahetada Philipsil, Philipsi volitatud hoolduskeskuses või kvalifitseeritud isikul.
- Ärge kasutage seadet kui pistik, toitejuhe või mõni muu osa on kahjustatud.
- Ärge kunagi kasutage kannmikserit ega tarvikuid seadme sisse või välja lülitamiseks.
- Ärge jätke töötavat seadet järelevalveta.
- Lapsed ei tohi seda seadet kasutada. Hoidke seade ja selle toitekaabel lastele kättesaamatus kohas.
- Seadmeid võivad kasutada füüsilise, meele- või vaimse puudega isikud või isikud, kellel puuduvad kogemused ja teadmised, kui neid valvatakse või neile on antud juhendid seadme ohutu kasutamise kohta ja kui nad mõistavad sellega seotud ohte.
- Lapsed ei tohi seadmega mängida.
- Kui seade on elektrivõrku ühendatud, ärge terasid puudutage. Terad on väga teravad.
- Ärge valage köögikombaini või kannmikserisse kuuma vedelikku, sest see võib äkilise aurujõu mõjul seadmest välja paiskuda.
- Seade on mõeldud kasutamiseks ainult kodumajapidamises.

Ettevaatust!

- Enne seadme järelevalveta jätmist, seadmele detailide lisamist, eemaldamist või kasutamise või puhastamise ajal liikuvatele osadele lähenemist, lülitage seade välja ja eemaldage vooluvõrgust.
- Ärge kunagi kasutage teiste tootjate pooli tehtud tarvikuid või osi, mida Philips ei ole eriliselt soovitanud. Selliste tarvikute või osade kasutamisel kaotab garantiikiri kehtivuse.
- Ärge ületage kannmikseri kannule või peenestaja/hakkija anumale kantud maksimaalsetame märgiseid.
- Ärge ületage vastavas tabelis toodud toiduainete koguseid ega töötlemise kestust.
- Seadet saab sisse lülitada ainult siis, kui kannmikseri kann või peenestaja/hakkija on paigaldatud mootori külge õigesti.

Kannmikser

Hoiatus!

- Ärge kunagi pange sõrmi ega muid objekte töötava kannmikseri kannu.
- Veenduge selles, et lõiketerad oleks kindlalt kinnitatud kannmikseri kannu külge, enne kui paigaldate kannu mootorisektsiooni külge.
- Ärge katsuge käsitsemise ja puhastamise ajal kannmikseri lõiketerade lõikeservi. Need on väga teravad ja võite väga kergelt oma sõrmi vigastada.
- Lõiketerade ummistumisel tõmmake enne lõiketerа tõkestavate koostisainete eemaldamist toitepistik seinakontaktist välja.

Ettevaatust!

- Ét ära hoida vigastusi, mis võivad tekkida termokaitsme tahtmatu lähtestamise tagajärjel, ei tohi seda seadet ühendada välise lülitusseadme (nt taimeri) ega vooluahelaga, mida elektrivõrk korraparaselt sisse-välja lülitab.
- Võimalike vigastuste ennetamiseks ärge väärkasutage seadet.
- Ärge täitke kannmikseri kannu ja tarvikuid toiduainetega, mis on kuumemad kui 60 °C.
- Ärge kasutage kannmikseri klaaskannu kohe pärast seda, kui olete selle nõudepesumasinast või külmkapist välja võtnud. Laske sellel enne kasutamist 5 minutit toatemperatuuril seista.
- Mahaloksumise vältimiseks ärge ületage kannmikseri kannul märgitud maksimumkogust, eriti kui kavatsete kasutada suure kiirusega režiimi. Vähendage kannu/tarvikusse lisatava vahutama kippuva koostisosa kogust.
- Kui toiduained kleepuvad mikserikannu seintele, lülitage seade välja ja eemaldage see elektrivõrgust. Seejärel kasutage toiduainete anuma seintelt eemaldamiseks spaatlit.
- Veenduge alati, et kaas oleks korralikult kannule asetatud ja suletud ja mõõtetass (kui on olemas) oleks korralikult kaane küljes, enne kui seadme sisse lülitate.
- Ärge laske seadmel korraga üle 2 minuti töötada.
- Pärast iga portsjoni töötlemist jahutage seade alati toatemperatuurini.
- Müratase: Lc = 86 dB (A)

Peenestaja/hakkija

Hoiatus!

- Enne peenestaja/hakkija mootoriseksttsioonі külge paigaldamist veenduge, et lõiketera on kindlalt peenestaja/hakkija külge kinnitatud.
- Ärge kunagi kasutage peenestajat/hakkijat väga kõvade koostisainete nagu muskaatpähkli, tükksuhkru ja jääkuubikute peenestamiseks.
- Ärge katsuge puhastamise ajal peenestajat/hakkija lõiketerade lõikeservi. Need on väga teravad ja võite väga kergelt oma sõrmi vigastada.

Ettevaatust!

- Ärge kasutage peenestajat/hakkijat üle 30 sekundi järjest.
- Pärast iga kasutuskorda jahutage seade alati toatemperatuurini.

Sisseehitatud ohutuslukk

See funktsioon tagab, et seadet on võimalik sisse lülitada üksnes siis, kui olete kannmikseri kannu või tarvikud õigesti mootori külge kinnitanud. Kui kannmikseri kann või tarvikud on paigaldatud õigesti, avaneb ka ohutuslukk.

Ülekuumenemiskaitse

Seade on varustatud ülekuumenemiskaitsega. Ülekuumenemisel lülitub seade automaatselt välja (mida võib ette tulla juhul, kui töödeldav kogus on suur või kui seadet ei kasutata kasutusjuhendis toodud juhendite kohaselt). Kui mootori vooluringi kaitse lülitab mootori välja, lülitage kõigepealt seade välja, eemaldage pistik vooluvõrgust ja laske seadmel toatemperatuurile jahtuda. Seejärel veenduge, et töödeldavate koostisainete kogus ei ületa kasutusjuhendis ette nähtud kogust ning et miski ei umbista lõiketera. Seejärel sisestage pistik uuesti seinakontakti ja lülitage seade sisse.

Elektromagnetväljad (EMV)

See Philipsi seade vastab kõikidele elektromagnetilisi välju (EMF) käsitlevatele standarditele.

Ümbertöötlus

See sümbol tähendab, et seda toodet ei tohi visata tavaliste olmejäätmete hulka (2012/19/EL).
Järgige elektriliste ja elektrooniliste toodete lahuskogumise kohalikke eeskirju. Õigel viisil kasutusest kõrvaldamine aitab ära hoida võimalikke kahjulikke tagajärgi keskkonnale ja inimese tervisele.

Garantii ja tugi

Kui seadmed vajavad hooldust, soovite lisateavet või teil on probleeme seadmete kasutamisel, külastage Philipsi kodulehekülge aadressil **www.philips.com/welcome** või võtke ühendust kohaliku Philipsi klienditeeninduskeskusega (telefoninumbrit leiate garantiivoldikust). Kui teie riigis ei ole klienditeeninduskeskust, pöörduge Philipsi toodete kohaliku müügiesindaja poole.

Hrvatski

Uvod

Čestitamo na kupnji i dobro došli u Philips!
Kako biste potpuno iskoristili podršku koju nudi Philips, registrirajte svoj proizvod na **www.philips.com/welcome**.

Važno!

Prije uporabe aparata pažljivo pročitajte ove važne informacije i spremite ih za buduće potrebe.
Opasnost

- Jedinicu motora nikada nemojte uranjati u vodu ili neku drugu tekućinu i nemojte je ispirati pod vodom. Za čišćenje jedinice motora koristite vlažnu krpu.

Upozorenje

- Prije prve uporabe aparata temeljito operite dijelove koji će dolaziti u kontakt s hranom.
- Prije ukopčavanja aparata provjerite odgovara li mrežni napon naveden na aparatu naponu lokalne mreže.
- Ako se kabel za napajanje ošteti, mora ga zamijeniti tvrtka Philips, ovlašteni Philips servisni centar ili neka druga kvalificirana osoba kako bi se izbjegle potencijalno opasne situacije.
- Aparat nemojte koristiti ako je oštećen utikač, mrežni kabel ili neki drugi dio.
- Vrč blendera ili nastavke nikad nemojte upotrebljavati za uključivanje i isključivanje aparata.
- Aparat nikad ne smije raditi bez nadzora.
- Djeca ne smiju koristiti aparat. Aparat i njegov kabel držite izvan dosega djece.
- Aparate mogu upotrebljavati osobe sa smanjenim fizičkim, senzornim ili mentalnim sposobnostima te osobe koje nemaju dovoljno iskustva i znanja, pod uvjetom da su pod nadzorom ili da su primili upute u vezi rukovanja aparatom na siguran način te razumiju moguće opasnosti.
- Djeca se ne smiju igrati aparatom.
- Nemojte dodirivati rezače, naročito dok je aparat ukopčan. Rezači su vrlo oštri.
- Ne uljevajte vruću tekućinu u aparat za obradu hrane ili blender jer bi mogla prskati usljed iznenadnog stvaranja pare.
- Aparat je namijenjen isključivo uporabi u kućanstvu.

Pažnja

- Aparat obavezno isključite i isključite ako ga ostavljate bez nadzora, kao i prije sastavljanja, rastavljanja, pristupa pomičnim dijelovima tijekom uporabe ili čišćenja.
- Nikada nemojte upotrebljavati dodatke ili dijelove drugih proizvođača ili proizvođača koje tvrtka Philips nije izričito preporučila. Ako upotrebljavate takve dodatke ili dijelove, vaše jamstvo prestaje vrijediti.
- Nemojte premašiti oznaku za maksimalnu razinu na vrču blendera i mlincu/sjeckalici.
- Nemojte premašiti maksimalne količine i vrijeme pripremanja naznačene u odgovarajućoj tablici.
- Aparat se može uključiti samo ako je vrč blendera ili mlinac/sjeckalica pravilno pričvršćena na jedinicu motora.

Blender

Upozorenje

- U vrč blendera nikada ne gurajte prste ili predmete dok aparat radi.
- Provjerite je li jedinica s rezačima sigurno pričvršćena u vrču blendera prije no što ga pričvrstite na jedinicu motora.
- Prilikom rukovanja rezačima blendera ili njihovog čišćenja nemojte dodirivati oštre rubove. Oni su vrlo oštri i mogli biste lako porezati prste na njima.
- Ako se jedinica s rezačima zaglavi, najprije iskopčajte aparat, a zatim izvadite sastojke koji smetaju.

Pažnja

- Kako biste izbjegli potencijalno opasne situacije nastale nehotičnim ponovnim postavljanjem toplinskog osigurača, aparat nikada nemojte spajati na vanjski uređaj za prebacivanje napona, kao što je mjerač vremena, niti na strujni krug koji se programirano uključuje i isključuje.
- Aparat koristite isključivo u svrhu za koju je namijenjen jer biste se u protivnom mogli ozlijediti.
- U vrč blendera i dodatke nikad nemojte stavljati sastojke čija je temperatura viša od 60 °C.
- Nemojte koristiti stakleni vrč blendera neposredno nakon vađenja iz stroja za pranje posuda ili hladnjak. Ostavite ga na sobnoj temperaturi najmanje 5 minuta prije uporabe.
- Kako bi se spriječilo prolijevanje, nemojte premašiti oznaku za maksimalnu količinu naznačenu na vrču blendera, naročito u slučaju obrade pri velikoj brzini. Smanjite količinu sastojaka koji se pjene u vrču/dodatku.
- Ako se hrana zalijepi za stjenku vrča blendera, isključite i iskopčajte aparat. Zatim lopaticom uklonite hranu sa stjenke.
- Prije nego što uključite aparat obavezno provjerite je li poklopac pravilno zatvoren/pričvršćen na vrč, a mjerna posuda (ako postoji) pravilno umetnuta u poklopac.
- Aparat ne smije raditi duže od 2 minute odjednom.
- Nakon obrade svakog dijela sastojaka aparat ostavite da se ohladi do sobne temperature.
- Razina buke: Lc = 86 dB (A)

Mlinac/sjeckalica

Upozorenje

- Provjerite je li jedinica s rezačima sigurno pričvršćena za mlinac/sjeckalicu prije nego što mlinac/sjeckalicu postavite na jedinicu motora.
- Mlinac/sjeckalicu nikad nemojte upotrebljavati za mljevenje vrlo tvrdih sastojaka kao što su muškatni oraščić, kristalni šećer i kockice leda.
- Prilikom čišćenja jedinice s rezačima mlinca/sjeckalice nemojte dodirivati oštrice. Oni su vrlo oštri i mogli biste lako porezati prste na njima.

Pažnja

- Mlinac/sjeckalicu nikad nemojte upotrebljavati duže od 30 sekundi bez prekida.
- Nakon svake upotrebe aparat ostavite da se ohladi do sobne temperature.

Ugrađeni sigurnosni mehanizam

Ova značajka omogućuje uključivanje aparata samo ako se vrč blendera ili dodatak pravilno montira na motornu jedinicu. Ako je vrč blendera ili dodatak pravilno montiran, ugrađena sigurnosna blokada će se deaktivirati.

Zaštita od pregrijavanja

Aparat ima zaštitu od pregrijavanja. Ako se aparat pregrije, automatski će se isključiti (to se može dogoditi usljed prevelikog opterećenja ili ako se aparat ne koristi sukladno uputama u korisničkom priručniku). Ako se to dogodi, najprije isključite i iskopčajte aparat i ostavite ga da se ohladi do sobne temperature. Zatim provjerite da količina sastojaka koje obrađujete ne prelazi količinu navedenu u korisničkom priručniku ili da ne postoji nešto što ometa jedinicu s rezačima. Zatim vratite utikač u utičnicu i ponovo uključite aparat.

Elektromagnetska polja (EMF)

Ovaj aparat tvrtke Philips sukladan je svim standardima koji se tiču elektromagnetskih polja (EMF).

Recikliranje

Ovaj simbol naznačuje da se proizvod ne smije odlagati s uobičajenim otpadom iz kućanstva (2012/19/EU).
Poštujte propise svoje države o zasebnom prikupljanju električnih i elektroničkih proizvoda. Ispravno odlaganje pridonosi sprječavanju negativnih posljedica po okoliš i ljudsko zdravlje.

Jamstvo i podrška

Ako su vam potrebne informacije ili pomoć, posjetite web-stranicu tvrtke Philips na **www.philips.com/welcome** ili se obratite Philips centru za korisničku podršku u svojoj državi (telefonski broj se nalazi u medunarodnom jamstvenom listu). Ako u vašoj državi ne postoji centar za korisničku podršku, obratite se lokalnom prodavaču proizvoda tvrtke Philips.

Magyar

Bevezetés

A Philips köszönti Önt! Gratulálunk a vásárláshoz!
A Philips által biztosított támogatás teljes körű igénybevételéhez regisztrálja termékét az alábbi honlapon: **www.philips.com/welcome**.

Fontos

A készülék használata előtt figyelmesen olvassa el a fontos tudnivalókat, és őrizze meg későbbi használatra.
Veszély

- Ne merítse a motoregységet vízbe vagy más folyadékba, és ne öblítse le folyó víz alatt. A motoregységet csak nedves ruhával tisztítsa.

Figyelmeztetés

- A készülék első használata előtt alaposan tisztítsa meg azokat a részeket, amelyek az étellel érintkezni fognak.
- A készülék csatlakoztatása előtt ellenőrizze, hogy a rajta feltüntetett feszültség egyezik-e a helyi hálózatéval.
- Ha a hálózati kábel meghibásodik, a kockázatok elkerülése érdekében Philips szakszervizben vagy hivatalos szakszervizben ki kell cserélni.
- Ne használja a készüléket, ha a csatlakozódugó, a hálózati kábel vagy egyéb alkatrészek megsérültek.
- Soha ne használja a turmixkelyhet és a tartozékokat a készülék be- vagy kikapcsolásához!
- Ne működtesse a készüléket felügyelet nélkül.
- A készüléket gyermekek nem használhatják. A készüléket és a vezetéket tartsa gyermekektől távol.
- A készüléket csökkent fizikai, érzékelési vagy szellemi képességekkel rendelkező, vagy a készülékek működtetésében járatlan személyek is használhatják, amennyiben ezt felügyelet mellett teszik, illetve ismerik a készülékek biztonságos működtetésének módját és az azzal járó veszélyeket.
- Ne engedje, hogy gyermekek játsszanak a készülékkel.
- Ne nyúljon az aprítókésekhez, ha a készülék csatlakoztatva van. Az aprítókések nagyon élesek.
- Ne öntsön forró folyadékot a konyhai robotgépbe és a turmixgépbe, mivel az a hirtelen párolgás következtében kifuthat a készülékből.
- A készülék kizárólag háztartási használatra ajánlott.

Vigyázat!

- Mindig kapcsolja ki a készüléket és húzza ki a hálózati csatlakozódugóját, ha a készüléket felügyelet nélkül hagyja, valamint összeszerelés, szétszerelés és tisztítás közben, illetve amikor használat közben a mozgó részekhez ér.
- Ne használjon más gyártótól származó, vagy a Philips által nem kifejezetten javasolt tartozékot vagy alkatrészt. Ha ilyen tartozékot vagy alkatrészt használ, érvényét veszti a garancia.
- Ne töltse túl a turmixkelyhet és a darálón/aprítón feltüntetett legnagyobb szintet.
- Ne lépje túl a megfelelő táblázatban feltüntetett maximális mennyiségeket és használati időt.
- A készülék csak akkor kapcsolható be, ha a turmixkehely vagy a daráló/aprító megfelelően fel van szerelve a motoregységre.

Turmixgép

Figyelmeztetés

- A készülék működése közben soha ne nyúljon a turmixkehelybe az ujjával vagy bármilyen tárggyal.
- A turmixkehely motoregységre történő felhelyezése előtt ellenőrizze, hogy a kések biztonságosan illeszkednek-e a motorhoz.
- Tisztítás során ne érintse meg a turmixgép aprítókéseit. Nagyon élesek, és könnyen megvághatja magát velük.
- Ha a késegység beszorul, az elakadást okozó anyagok eltávolítása előtt húzza ki a készülék hálózati dugóját a fali aljzatból.

Vigyázat!

- A biztonsági hőkioldó véletlen alaphelyzetbe állítása miatti veszély elkerülése érdekében ne külső kapcsolóeszközön, például időkapcsolón keresztül biztosítsa a készülék tápellátását, és ne csatlakoztassa olyan áramkörre, amelyet az áramszolgáltató rendszeresen ki- és bekapcsol.
- Az esetleges sérülések elkerülése érdekében a készüléket csak a rendeltetési céljának megfelelően használja.
- Ne töltsön 60 °C-nál forróbb anyagot a turmixkehelybe és a tartozékokba.
- Ne használja az üveg turmixkelyhet, ha éppen most vette ki a mosogatógépből vagy a hűtőszekrényből. Hagyja legalább 5 percig.
- A kifröccsenés elkerülése érdekében ne töltse túl a turmixkelyhen feltüntetett legnagyobb mennyiségszintet, különösen, ha magas fokozaton turmixol. Csökkentse a habosodásra hajlamos összetevők mennyiségét a kehelyben/tartozékban.
- Ha a turmixkehely falához étel tapad, kapcsolja ki a készüléket, és a csatlakozódugót húzza ki a fali aljzatból. Az odatapadt ételt kenőlapát segítségével távolítsa el.
- A készülék bekapcsolása előtt mindig ellenőrizze, hogy a fedelet jól lezárta-e/ráhelyezte-e, és a mérőpohár (ha van) megfelelően a helyére illeszkedik-e.
- Ne üzemeltesse a készüléket egyszerre 2 percnél tovább.
- Az egyes adagok feldolgozása között várjon, míg a készülék szobahőmérsékletre lehűl.
- Zajkibocsátás: Lc = 86 dB(A)

Daráló/aprító

Figyelmeztetés

- A turmixkehely motoregységre történő felhelyezése előtt ellenőrizze, hogy a kés biztonságosan rögzítve van-e a darálóba/aprítóba.
- Ne töltsön a darálóval/aprítóval nagyon kemény alapanyagokat, például szerecsendiót, kandiscukrot vagy jégkockát.
- Tisztítás során ne érintse meg a daráló/aprító késegységének vágóéleit. Nagyon élesek, és könnyen megvághatja magát velük.

Vigyázat!

- Ne használja a daráló/aprítót megszakítás nélkül 30 másodpercnél hosszabb ideig.
- Az egyes műveletek között várjon, míg a készülék szobahőmérsékletre lehűl.

Beépített biztonsági zár

A funkció biztosítja, hogy a készülék csak akkor legyen bekapcsolható, ha a turmixkelyhet, illetve a tartozékokat megfelelő helyzetben tette fel a motoregységre. Ha a turmixkelyhet vagy tartozékokat jól helyezte fel, a beépített biztonsági zár kiold.

Túlmelegedés elleni védelem

A készülék el van látva túlmelegedés elleni védelemmel. A készülék túlmelegedés esetén automatikusan kikapcsol. (Túlmelegedés nagy igénybevételt vagy nem a felhasználói útmutatónak megfelelő használat esetén jelentkezhet). Ha a motoráramkör-védelem kikapcsolta a készüléket, először kapcsolja ki a húzza ki a készüléket, és várjon, míg a készülék szobahőmérsékletűre lehűl. Ezután ellenőrizze, hogy a feldolgozott alapanyag mennyisége nem haladja-e meg a felhasználói kézikönyvben megszabott mennyiséget, és azt, hogy az aprítókések nem akadtak-e el. Ezt követően csatlakoztassa ismét a csatlakozódugót a fali aljzathoz, és kapcsolja be készülékét.

Elektromágneses mezők (EMF)

Jelen Philips készülék megfelel az elektromágneses mezőkre (EMF) vonatkozó szabványoknak.

Újrahasznosítás

Ez a szimbólum azt jelenti, hogy a termék nem kezelhető normál háztartási hulladékként (2012/19/EU).
Kövesse az országában érvényes, az elektromos és elektronikus készülékek hulladékkezelésére vonatkozó jogszabályokat. A megfelelő hulladékkezelés segítséget nyújt a környezettel és az emberi egészséggel kapcsolatos negatív következmények megelőzésében.

Garancia és terméktámogatás

Ha információra van szüksége, javíttatást szeretne igényelni vagy valamilyen probléma merül fel, látogasson el a Philips honlapjára (**www.philips.com/welcome**), vagy fordoljon az adott ország Philips vevőszolgálatához (a telefonszámot megtalálja a világszerte érvényes garancialevélen). Ha országában nem működik ilyen vevőszolgálat, fordoljon a Philips helyi szaküzletéhez.

Қазақ

Кіріспе

Осы затты сатып алуыңызбен құттықтаймыз және Philips компаниясына қош келдіңіз!
Philips ұсынатын қолдауды толық пайдалану үшін өніміңізді **www.philips.com/welcome** торабында тіркеңіз.

Маңызды ақпарат

Құралды қолданбастан бұрын осы маңызды ақпаратты мұқият оқып шығып, оны келешекте қарау үшін сақтап қойыңыз.
Қауіпті жағдайлар

- Моторды суға немесе басқа сұйықтыққа батыруға болмайды, немесе кран астынан сумен шаюға да болмайды. Мотор бөлігін тазалау үшін ылғал шүберекті пайдалаңыңыз.

Ескерту

- Құралды алғаш қолданар алдында, азықтық тиетін бөлшектерді жақсылап тазалаңыз.
- Құралдың қоспас бұрын, онда көрсетілген кернеудің жергілікті желі кернеуіне сәйкес келетінін тексеріп алыңыз.
- Қуат сымы зақымданған болса, қауіпті жағдай орын алмауы үшін, оны тек Philips компаниясында, Philips мақұлдаған қызмет орталығында немесе білікті мамандар ауыстыруы керек.
- Егер штепсельдік ұшы, қуат сымы немесе өзге бөлшектері зақымданған болса, құрылғыны пайдаланбаңыз.
- Блендер ыдысын немесе керек-жарақтарды құралды қосу немесе өшіру үшін қолданбаңыз.
- Құралдың қадағалаусыз істеп тұруына жол бермеңіз.
- Бұл құралды балалардың пайдалануға болмайды. Құралды және оның сымын балалардың қолдары жетпейтін жерде сақтаңыз.
- Құрылғыларды қауіпсіз пайдалану жөніндегі нұсқаулар берілін, басқа біреу қадағалаған және құралды пайдалануға қатысты қауіп-қатерлер түсіндірілген жағдайда, осы құрылғыны физикалық, сезу немесе ойлау қабілеті шектеулі, білімі мен тәжірибесі аз адамдар пайдалана алады.
- Балалар құралмен ойнамауы керек.
- Пышақтардың жүзін ұстамаңыз (әсіресе құрал қуат көзіне қосулы тұрған кезде). Пышақтар өте өткір.
- Асүй комбайнына немесе блендерге ыстық сұйықтық құймаңыз, себебі ол бумен құрылғыдан сыртқа шығуы мүмкін.
- Құрал тек үйде қолдануға арналған.

Ескерту

- Қарусыз қалдырылса және пайдаланғанда немесе тазалағанда қозғалатын бөліктерді жинау, бөлшектеу, оларға жақындау алдында құралды өшіріңіз және әрқашан желіден ажыратыңыз.
- Басқа өндірушілер шығарған немесе Philips компаниясы нақты ұсынбаған қосалқы құралдар мен бөлшектерді пайдаланбаңыз. Осындай керек-жарақтар мен бөлшектерді пайдалансаңыз, кепілдік өз күшін жояды.
- Блендер ыдысындағы және ұсатқыштағы/тұрағыштағы ең жоғарғы көрсеткіштен асырмаңыз.
- Блендердің ингредиенттермен толтырған кезде, кестеде көрсетілген нормадан аспау керек, сондай-ақ дайындау уақытын да сақтау қажет.
- Құралды блендер ыдысы немесе ұсатқыш/тұрағыш мотор бөлігіне дұрыс орнатылғанда ғана қосуға болады.

Блендер

Ескерту

- Құрал жұмыс жасап тұрғанда, банкіре саусақтарыңызды немесе басқа заттарды салуға болмайды.
- Блендер ыдысын мотор бөлігіне орнатудың алдында, пышақтар бөлігі блендер ыдысына берік бекітілуін қамтамасыз етіңіз.
- Ұстап тұрғанда немесе тазалап жатқанда, блендер пышақ бөлігінің жүздеріне ұстамаңыз. Олар өте өткір, сондықтан сіз саусақтарыңызды онай кесіп алуыңыз мүмкін.
- Егер пышағы тұрып қалса, пышағын ұстап тұрған тағам қалдықтарынан тазарту үшін алдымен құрылғыны тек көзінен сыырыңыз.

Ескерту

- Жылды қосу/өшіру түймесін байқаусызда бастапқы қалпына келтіру нәтижесінде орын алатын қауіпті жағдайды болдырмау үшін, бұл құралға таймер сияқты сыртқай қосылатын құрал жалғанбауы керек және оны өшіріліп-қосылатын электр желісіне жалғамаған жөн.
- Ықтимал жарақатты болдырмау үшін, құрылғыны пайдаланбаңыз.
- Блендер ыдысына немесе керек-жарақтарына 60 °C-тан ыстық азық салмаңыз.
- Шыны блендер ыдысын жуғыштан немесе тоңазытқыштан алғаннан кейін бірден пайдаланбаңыз. Пайдаланбастан бұрын оны бөлме температурасында кемінде 5 минут қойыңыз.
- Төгілмес үшін, әсіресе жоғары жылдамдықта өңдеген кезде блендер ыдысында көрсетілген ең жоғарғы мөлшерден асырмаңыз. Ыдыстағы/керек-жарақтағы көбіктенетін ингредиенттің мөлшерін азайтыңыз.
- Тамақ блендер құмырасының қабырғасына жабысып қалса, құралды өшіріп, розеткадан ажыратыңыз. Жабысқан қалған азықты күрекшемен алып тастаңыз.
- Құралды қосар алдында ыдыс қақпағы дұрыс жабылғандығын/жиналғандығын және егер болса, қақпаққа өлшеу қасығы дұрыс салынғандығын тексеріп алыңыз.
- Құрылғыны бір қосқанда 2 минуттан артық қоспаңыз.
- Әр айналымды өндірер алдында құралды бөлме температурасына дейін суытып алып отырыңыз.
- Шу деңгейі: Lc = 86 дБ(A)

Ұсатқыш/тұрағыш

Ескерту

- Мотор бөлігіне ұсатқышты/тұрағышты орнаттас бұрын, пышақ бөлігі ұсатқышқа/тұрағышқа мықтап бекітілгенін көз жеткізіңіз.
- Ұсатқышта/тұрағышта аса қатты өнімдерді, мысалы, мұскат жаңғақтарын, қатты қант пен мұз түйіршіктерін ұсақтамаңыз.
- Пышақ бөлігін тазалап жатқанда ұсатқыштың/тұрағыштың кескін жүздерін ұстамаңыз. Олар өте өткір, сондықтан сіз саусақтарыңызды оңай кесіп алуыңыз мүмкін.

Ескерту

- Ұсатқышты/тұрағышты тоқтатпастан 30 секундтан артық пайдаланбаңыз.
- Әр әрекет алдында құралды бөлме температурасына дейін суытып алып отырыңыз.

Ішіне орнатылған қауіпсіздік құлпы

Бұл функция құрылғыны тек блендер ыдысын немесе керек-жарақтарды мотор бөлігіне дұрыстап орнатқанда ғана қосу мүмкіндігін қамтамасыз етеді. Егер блендер ыдысы немесе керек-жарақтар дұрыс орнатылса, онда ол құралдың ішіне орнатылған қауіпсіздік бекіткішін босатады.

Қызып кетуден қорғау

Бұл құралдың шамадан тыс қызудан қорғауы бар. Егер қызып кетсе, құрал автоматты түде өшеді (бұл ауыр өндеу жұмыстары кезінде немесе құрал пайдаланушы нұсқауларына сай пайдаланылмаса орын алуы мүмкін). Мұндай орын алған жағдайда, алдымен құрылғыны өшіріп, тік көзінен ажыратыңыз да, оны бөлме температурасына дейін салқындатыңыз. Содан кейін, өңделіп жатқан азық-түліктердің мөлшері пайдаланушы нұсқауларында көрсетілген мөлшерден аспайтынын немесе жұз блогын бірдеңе бөгеп тұрғанын-тұрмағанын тексеріңіз. Содан кейін, қуат сымын қайтадан розеткаға жалғап, құрылғыны қайта қосыңыз.

Электромагниттік өрістер (ЭМӨ)

Бұл Philips Avent құралы электромагниттік өрістерге (ЭМӨ) қатысты барлық стандарттарға сәйкес келеді.

Өңдеу

Бұл таңба осы өнімді қалыпты тұрмыстық қалдықпен тастауға болмайтынын білдіреді (2012/19/EU).
Электр және электрондық өнімдердің қалдықтарын бөлек жинау жөнінідегі елінізідің ережелерін сақтаңыз. Қоқысқа дұрыс тастау қоршаған ортаға және адам денсаулығына тиетін зиянды әсердің алдын алуға көмектеседі.

Кепілдік және қолдау

Егер сізге қосымша немесе ақпарат қажет болса немесе шешілмеген бір мәселе болса, **www.philips.com/welcome** мекенжайындағы Philips веб-сайтына кіріңіз немесе еліңіздегі Philips Тұтынушыларға қолдау орталығына хабарласыңз (телефон нөмірін дүниежүзілік кепілдік кітапшасынан табасыз). Егер еліңізде тұтынушыларға қолдау көрсету орталығы болмаса, онда жергілікті Philips компаниясының дилеріне барыңыз.

Lietuvių

Įvadas

Sveikiname įsigijus „Philips“ gaminį ir sveiki atvykę!
Kad galėtumėte pasinaudoti visais „Philips“ pagalbos tarnybos teikiamais privalumais, užregistruokite savo gaminį adresu **www.philips.com/welcome**.

Svarbu

Prieš pradėdami naudotis prietaisu atidžiai perskaitykite šią svarbią informaciją ir saugokite ją, nes jos gali prireikti ateityje.
Pavojus

- Niekada nemerkite variklio į vandenį ar kitą skystį ir neskalaukite jo po tekančiu vandeniu. Varikliui valyti naudokite tik drėgną audinį.

Įspėjimas

- Prieš naudodami prietaisą pirmą kartą, kruopščiai nuvalykite dalis, kurios liesis su maistu.
- Prieš įjungdami prietaisą, patikrinkite, ar ant prietaiso nurodyta įtampa atitinka vietinio elektros tinklo įtampą.
- Jei pažeistas maitinimo laidas, jį turi pakeisti „Philips“ darbuotojai, „Philips“ įgaliotasis techninės priežiūros centras arba kiti panašios kvalifikacijos specialistai, kad išvengtumėte pavojaus.
- Jei kištukas, maitinimo laidas ar kitos dalys yra pažeistos, prietaiso nenaudokite.
- Nenaudokite kokteilinės asočio ar priedų prietaisui įjungti ar išjungti.
- Nepalikite veikiančio prietaiso be priežiūros.
- Šiuo prietaisu negalima naudotis vaikams. Laikykite prietaisą ir jo laidą vaikams nepasiekiamoje vietoje.
- Prietaisus gali naudoti asmenys, kurių fiziniai, jutimo ar protiniai gebėjimai yra riboti arba kurie neturi žinių ir patirties naudojant tokį prietaisą, su sąlyga, kad jie bus prižiūrimi arba išmokyti saugiai naudotis prietaisu ir supažindinti su susijusiais pavojais.
- Vaikai negali žaisti su šiuo prietaisu.
- Nelieskite ašmenų, ypač kai prietaisas prijungtas prie maitinimo lizdo. Ašmenys yra labai aštrūs.
- Nepilkite karšto skysčio į virtuvinį kombainą ar kokteilinę, nes dėl staigaus garavimo jis gali išsiliesti iš prietaiso.
- Prietaisas skirtas naudoti tik buityje.

Dėmesio

- Jei paliekate prietaisą be priežiūros, ketinate jį išrinkti, surinkti, valyti arba norite prieiti prie daliių, kurios juda naudojant, visada išjunkite prietaisą ir ištraukite maitinimo laidą iš elektros tinklo.
- Nenaudokite jokių priedų ar daliių, pagamintų kitų bendrovių arba nerekomenduojamų „Philips“. Jei naudosite tokius priedus arba dalis, nebegalios jūsų garantija.
- Neviršykite didžiausios žymos, esančios ant kokteilinės asočio ir smulkintuvo / kapoklio.
- Neviršykite maksimaliu kiekiu ir gaminimo laiko, kurie nurodyti atitinkamoje lentelėje.
- Prietaisą galima įjungti tik tuo atveju, jei kokteilinės asotis ar smulkintuvas / kapoklis tinkamai uždėti ant variklio įtaiso.

Kokteilinė

Įspėjimas

- Prietaisui veikiant, jokiu būdu nekiškite į kokteilinės asotį pirštų ar daiktų.
- Prieš uždėdami kokteilinės asotį ant variklio įtaiso, įsitikinkite, kad mentėjų įtaisas gerai pritvirtintas prie kokteilinės asočio.
- Nelieskite kokteilinės pjaustymo įtaiso ašmenų, kai ji naudojate ar valote. Ašmenys labai aštrūs, todėl galite lengvai įsipjauti pirštus.
- Jei pjaustymo įtaisas įstrigna, ištraukite prietaiso kištuką iš maitinimo lizdo ir prieš išimdami pjaustymo įtaisą blokuojančius produktus.

Dėmesio

- Kad išvengtumėte pavojaus, galinčio kilti dėl atsitiktinio perkaitimo išsijungimo, šis prietaisas neturi būti jungiamas per išorinį perjungimo įtaisą, pvz., laikmatį, arba būti prijungtas prie grandinės, kuri yra nuolat įjungiama ir išjungiama.
- Siekdami išvengti galimo susižalojimo tinkamai naudokite prietaisą.
- Niekada nedėkite į kokteilinės asotį ar priedus produktų, karštesnių nei 60 °C.
- Nenaudokite stiklinio kokteilinės indo iš karto, kai tik išimate jį iš indaplovės ar šaldytuvo. Prieš naudodami palaikykite jį kambario temperatūroje bent 5 minutes.
- Kad išvengtumėte išsiliejimo, neviršykite kokteilinės indo maksimalaus tūrio žymos, ypač jei apdorojate maistą didelių greičiu. Sumažinkite putoti linkstų produktų kiekį asotyje / priede.
- Jei maistas prilimpa prie kokteilinės asočio, išjunkite prietaisą ir ištraukite kištuką iš maitinimo lizdo. Tada mentele pašalinkite maistą nuo sienelių.
- Prieš įjungdami prietaisą įsitikinkite, kad dangtis tinkamai uždėtas ant asočio/ uždarytas, o matavimo puodelis, jei toks yra, tinkamai įstatytas.
- Neleiskite prietaisui veikti ilgiau nei 2 minutes be pertraukos.
- Apdorojė kiekvieną porciją visada leiskite prietaisui atvėsti iki kambario temperatūros.
- Triukšmo lygis: Lc = 86 dB(A)

Smulkintuvas / kapoklis

Įspėjimas

- Prieš uždėdami smulkintuvą / kapoklį ant variklio įtaiso, įsitikinkite, kad menčių įtaisas gerai pritvirtintas prie smulkintuvo / kapoklio.
- Niekada smulkintuvu / kapokliu nemalykite labai kietų produktų, tokių kaip muskato riešutai, gabalinis cukrus ar ledo kubeliai.
- Valydami nel

Română

Introducere

Felicitări pentru achiziție și bun venit la Philips! Pentru a beneficia pe deplin de asistența oferită de Philips, înregistrează-ți produsul la **www.philips.com/welcome**.

Important

Citește cu atenție aceste informații importante înainte de a utiliza aparatul și păstrează-le pentru consultare ulterioară.

Pericol

- Nu introdu blocul motor în apă sau în alt lichid și nici nu-l clăti sub jet de apă. Pentru curățarea blocului motor, utilizează numai o cârpă moale.

Avertisment

- Curăță foarte bine componentele care vin în contact cu alimentele înainte de a utiliza aparatul pentru prima oară.
- Înainte de a conecta aparatul, verifică dacă tensiunea indicată pe aparat corespunde tensiunii de alimentare locale.
- În cazul în care cablul de alimentare este deteriorat, acesta trebuie înlocuit întotdeauna de Philips, de un centru de service autorizat de Philips sau de personal calificat în domeniu, pentru a evita orice accident.
- Nu folosi aparatul dacă ștecherul, cablul de alimentare sau alte componente sunt deteriorate.
- Nu utiliza niciodată vasul blenderului sau accesoriile pentru a porni sau opri aparatul.
- Nu lăsa aparatul să funcționeze nesupravegheat.
- Acest aparat nu trebuie să fie utilizat de către copii. Nu lăsa aparatul și cablul său de alimentare la îndemâna copiilor.
- Aparatele pot fi utilizate de către persoane care au capacități fizice, mentale sau senzoriale reduse sau sunt lipsite de experiență și cunoștințe, dacă sunt supravegheate sau au fost instruite cu privire la utilizarea în condiții de siguranță a aparatului și dacă înțeleg pericolele pe care le prezintă.
- Copiii nu trebuie să se joace cu aparatul.
- Nu atinge lamele, în special atunci când aparatul este în funcțiune. Lamele sunt foarte ascuțite.
- Nu turna lichid fierbinte în robotul de bucătărie sau blender, deoarece acesta poate fi evacuat din aparat din cauza generării bruște de abur. Aparatul este conceput pentru a fi utilizat exclusiv în aplicații electrocasnice.

Precauție

- Oprește aparatul și deconectează-l întotdeauna de la sursa de alimentare dacă este lăsat nesupravegheat și înainte de asamblare, dezasamblare, dacă te apropii de piese mobile în timpul utilizării sau pentru curățare.
- Nu utiliza niciodată accesorii sau componente de la alți producători sau nerecomandate explicit de Philips. Dacă utilizezi astfel de accesorii sau componente, garanția se anulează.
- Nu depăși gradația maximă de pe vasul blenderului și de pe rășniță/tocător.
- Nu depăși cantitățile maxime și timpii de preparare indicați în tabelul corespunzător.
- Aparatul poate fi pornit doar dacă vasul blenderului sau rășnița/tocătorul este montat corect pe blocul motor.

Blender

Avertisment

- Nu introdu niciodată degetele sau un obiect în vasul blenderului în timpul funcționării aparatului.
- Asigură-te că blocul tăietor este bine fixat în vasul blenderului înainte de a monta vasul pe blocul motor.
- Nu atinge marginile tăioase ale blocului tăietor al blenderului atunci când îl manevrezi sau îl cureți. Acestea sunt foarte ascuțite și ți-ai putea tăia degetele foarte ușor.
- Dacă blocul tăietor se blochează, scoate aparatul din priză înainte de a îndepărta ingredientele care blochează lamele.

Precauție

- Pentru a evita pericolele datorate resetării necorespunzătoare a releului termic, acest aparat nu trebuie alimentat printr-un dispozitiv de comutație extern, cum ar fi un cronometru și nu trebuie conectat la un circuit care este pornit și oprit regulat de către aparat.
- Nu folosi greșit aparatul pentru a evita potențialele vătămări corporale.
- Nu umple niciodată vasul blenderului și accesoriile cu ingrediente mai fierbinți de 60 °C.
- Nu utiliza vasul din sticlă al blenderului imediat după ce-l scoți din mașina de spălat vase sau din frigider. Lasă-l la temperatura camerei timp de cel puțin 5 minute înainte de utilizare.
- Pentru a preveni vărsarea, nu depăși gradația maximă de volum de pe vasul blenderului, în special când folosești o turație ridicată. Redu cantitatea de ingrediente care tind să facă spumă în vas/accesoriu.
- Dacă alimentele se lipesc de pereții vasului blenderului, oprește aparatul și scoate ștecherul din priză. Apoi utilizează o spatulă pentru a îndepărta alimentele de pe pereții vasului.
- Înainte de a porni aparatul, asigură-te întotdeauna că ai închis/montat corect capacul vasului și că paharul gradat, dacă există, este introdus corect în capac.
- Nu lăsa aparatul să funcționeze mai mult de 2 minute într-o repriză.
- Lasă întotdeauna aparatul să se răcească la temperatura camerei după fiecare sarjă procesată.
- Nivel de zgomot: Lc = 86 dB(A)

Rășniță/tocător

Avertisment

- Asigură-te că blocul tăietor este bine fixat pe rășnița/tocătorul înainte de a le monta pe blocul motor.
- Nu utiliza niciodată rășnița/tocătorul pentru a măcina ingrediente foarte tari, cum ar fi nucșoară, zahăr candel sau cuburi de gheață.
- Nu atinge margin